広報
やまきた
11 November 2024

みんなでつくる
こころ豊かに暮らせるまち
やまきた

広報や議会だよりが手軽に読めます！
スマートフォンアプリ「マチイロ」で配信中！
マチイロ

町公式LINE @yamakitatown
町公式Instagram yamakitagram
町公式X（旧Twitter） @yamakita_town

総合防災訓練を実施しました…2
町職員の給与などに関する概要…4
げんきサポート…14
生涯学習センター通信…15

総合防災訓練を実施しました

町では、9月29日に総合防災訓練を実施しました。今回は南海トラフ地震を想定し、川村小学校にて岸連合自治会と町職員が協働して避難所開設訓練などを行いました。

この訓練では、岸地区内の自治会が「安否確認訓練」を行った後「災害時救出救助訓練」「避難行動要支援者支援訓練」「避難所開設訓練」「応急救護訓練」をそれぞれローテーションで体験。地震災害に特化し、いざというときの対応について確認することができました。

避難行動要支援者支援訓練

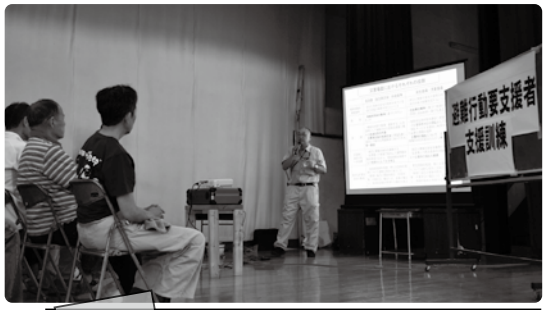

避難に際し他者の支援が必要と想定される「避難行動要支援者」への対応について、研修しました。

災害時救出救助訓練

地震により建物の下敷きとなった人を救出する際に使用するバールなどの取扱いを確認しました。

応急救護訓練

災害時に受傷した際に対応するため、三角巾などを用いた応急救護を訓練しました。

避難所開設訓練

避難所内の生活エリアにパーテーションテントと段ボールベッドを設置する訓練をしました。

展示スペース

当日は、防災用品や災害時用トイレの展示も行いました。各ブースでは、多くの人々が興味深く展示品を見学していました。

防災用品の展示

災害時用トイレの展示

災害はいつ、どこで発生するかわかりません。いざというときに備え、訓練に参加し、日ごろから非常持出品の点検や自治会・自主防災組織の連携などを確認しておきましょう。

～秋季全国火災予防運動～ 火災に注意しましょう！

令和６年度　全国統一防火標語
『守りたい 未来があるから 火の用心』

秋季全国火災予防運動

11月9日（土）から15日（金）までの7日間、秋季全国火災予防運動が実施されます。秋季全国火災予防運動は、火災が発生しやすい季節を迎えるにあたり、火災予防思想の一層の普及を図ることで火災の発生を防止し、高齢者を中心とする火災による死者を減少させることなどを目的として、全国一斉に実施されるものです。

山北町の火災発生状況

山北町では今年1月から9月までの9か月間において、すでに昨年の発生件数8件を上回る、建物火災2件、車両火災4件、その他火災3件、合計9件の火災が発生しています。特に、近年では野焼きを原因とする火災が多く発生しています。

空気が乾燥し、火災の発生しやすい季節を迎えます。皆さんの命や財産を守るため、火災予防に取り組みましょう。

住宅防火　命を守る10のポイント

4つの習慣

①寝たばこは絶対にしない、させない
②ストーブの周りに燃えやすいものを置かない
③コンロを使うときは火のそばを離れない
④コンセントのほこりを清掃し、使っていないプラグは抜く

6つの対策

①ストーブやコンロなどは安全装置の付いた機器を使用する
②住宅用火災警報器を定期的に点検し、10年を目安に交換する
③部屋を整理整頓し、寝具、カーテンなどに防炎製品を使用する
④消火器などを設置し、使い方を確認しておく
⑤避難経路と避難方法を常に確保し、備えておく
⑥防災訓練への参加などにより、地域ぐるみでの対策を行う

野焼きを原因とする火災に注意！

山北町内において、秋から春先にかけて、野焼きを原因とする火災が多く発生しています。

野焼きは、法律や県の条例により一部の例外を除いて禁止されています。農業などで、やむを得ず屋外で火を取り扱う際には、消防署への届出が必要です。また、天候や周辺環境などを考慮し、十分に注意してください。

不適切な火の取扱いにより発生した火災

もし火災が発生したら、、、？

すぐに１１９番通報してください。併せて、近所に火災の発生を知らせるとともに、消火器などで初期消火を実施しましょう。この時、建物内で火が天井付近まで達している場合は、危険ですのですぐに屋外に避難してください。

総合防災訓練での消火器体験

【問合せ】地域防災課防災安全班（電話）７５－３６４３

町職員の給与などに関する概要
― 人事行政の運営等の状況 ―

町職員の給与・職員数などの状況について、令和６年４月１日現在の概要をお知らせします。

給与の種類

毎月決まって支給されるもの

- **給料**：職種や職務に応じた給料表に定める額を支給
- **地域手当**：地域の民間賃金水準などを反映させるために支給
  ※給料･扶養手当･管理職手当の4%
- **扶養手当**：扶養親族のある職員に支給
- **住居手当**：借家・借間などに居住する職員に支給
- **通勤手当**：通勤のため、交通機関などを利用する職員に支給
- **管理職手当**：管理又は監督の地位にある職員に支給

勤務した実績に応じて支給されるもの

- **時間外勤務手当**：正規の勤務時間を超えて勤務した職員に支給
- **特殊勤務手当**：著しく危険、不快などの特殊な勤務に従事する職員に支給
  ※動物死体処理手当、感染症等衛生業務手当など
- **その他**：日直手当、管理職員特別勤務手当など

その他

- **期末勤勉手当**：民間企業の賞与などに相当する手当
  ※年間4.5月分（令和５年度）
- **退職手当**：職員が退職した場合に支給

級別職員数

区　分	1級	2級	3級	4級	5級	6級	7級	8級	計
標準的な職務内容	主事補	主事	主任主事	主査	副主幹 副技幹	主幹 技幹	課長	参事	
職員数	12人	21人	20人	33人	22人	20人	17人	2人	147人
構成比	8.2%	14.3%	13.6%	22.4%	15.0%	13.6%	11.6%	1.3%	100%

※標準的な職務内容とは、それぞれの級に該当する代表的な職名です。

一般行政職の初任給

区　分	初任給額
大学卒	197,900円
高校卒	172,300円

一般行政職の経験年数別給料月額

区　分	経験10年	経験15年	経験20年
大学卒	262,300円	305,500円	355,300円
高校卒	232,400円	267,600円	312,800円

平均給料月額及び平均年齢

区　分	平均給料	平均年齢
一般行政職	304,995円	38歳4か月

特別職の報酬などの状況

	区　分	月　額		区　分	期末手当年間
給料	町　長	769,000円	期末手当	町　長	4.05月
	副町長	630,000円		副町長	
	教育長	583,000円		教育長	
報酬	議　長	356,000円		議　長	4.15月
	副議長	279,000円		副議長	
	議　員	255,000円		議　員	

※詳しい情報は、町ホームページの『人事行政の運営等の状況』をご覧ください。

令和5年度　行政改革の実施状況

町では、社会情勢の変化や多様化する住民ニーズに対応するため、限られた財源や人的資源を可能な限り有効活用し、行政サービスの充実や健全な財政運営を図ることを目的に、令和2年度から令和6年度までを計画期間とする山北町第8次行政改革大綱に基づき、行政改革に取り組んでいます。

行政改革で定める数値目標の達成状況

① 職員数

目標値は、職員定数条例に基づく定数（160人）の95％である152人のところ、令和5年度末の職員数は147人となりました。

② 財政指数

【歳入総額に占める自主財源の割合】

目標値55％のところ、令和5年度の決算では48.0％となりました。目標値を下回った主な要因は、令和4年度と比べて寄附金や繰越金が減額となったためです。

【実質公債費比率（※）】

目標値8.0％のところ、令和5年度の決算では11.6％となりました。

（※）山北町の借入金の返済額の大きさを、通常収入が見込まれる一般財源の規模に対する割合で示したもの。

③ 税・公共料金の収納率

目標値99％のところ、令和5年度の決算では98.06％となりました。

④ 審議会等委員の女性登用率

目標値30％のところ、令和5年度の実績は23.5％となりました。目標を下回った要因は、人口減少や高齢化によるもののほか、町の組織以外でも活躍されている女性がいることなどによるものです。

行政改革大綱による効果額

さまざまな行政改革の取り組みにより、令和5年度の効果額は1億9,596万円となりました。

○ふるさと応援寄附金について、民間ポータルサイトを活用し、多くの寄附金が寄せられました。

○町所有地の貸付など、町有財産の有効活用により自主財源の確保を図りました。

○共通して使用する再生紙や事務消耗品は、入札や一括購入の実施により事務経費を節減しました。

【問合せ】企画総務課企画班（電話）75－3651

野地泰次さんが教育委員会委員に再任されました

９月の町議会定例会において同意を受け、野地泰次（のじやすじ）さんが教育委員会委員に再任されました。

任期は、令和６年１０月２４日から令和１０年１０月２３日までの４年間です。

【問合せ】こども教育課教育総務班（電話）７５－３６４８

再任された野地泰次さん

ふるさと回帰フェアに参加しました！

9月21日、東京国際フォーラムにて開催された「第20回ふるさと回帰フェア2024」に参加しました。このイベントは、NPO法人ふるさと回帰支援センターが開催する「移住」や「地方暮らし」を考えている方を対象とした全国最大規模の移住マッチングイベントで、全国約670の自治体・団体がブースを出展しました。

当日は多くの方が来場され、山北町はこのうち40組の方と移住についての相談を行うことができ、新たに移住を希望されている方に山北町を知っていただく大きな機会となりました。

山北町ブースでの移住相談の様子

にぎわう会場の様子

「山北町における空家等利活用に関する協定」を締結しました！

9月19日、町とさがみ信用金庫、全国保証株式会社との3者で「山北町における空家等利活用に関する協定」を締結しました。

町では、町内にある空き家などについて、賃貸や売却を希望する方から登録された物件情報を、空き家などの利用を希望する方に紹介し、利活用を促進する「空き家バンク」を運営しています。

この協定の締結により、民間企業などと連携・協力し、空き家バンクに登録されている中古住宅の購入にかかる負担を軽減し、さらなる空き家などの利活用を促進することで定住促進及び地域の活性化を図ります。

【この協定により提供されるサービス】

○空き家対策専用住宅ローン(さがみ信用金庫)
- 3年間の利子0%
- 不動産担保評価手数料及び事務取扱手数料無料

※山北町では、さらに3年間の利子補助が加わり、最大６年間の利子補助が受けられます。

（左から）湯川町長、さがみ信用金庫遠藤理事長、全国保証株式会社石川代表取締役会長

【問合せ】定住対策課定住対策班（電話）75－3650

かながわ障害者等用駐車区画利用証制度が開始されました

神奈川県では、11月から障がいのある方や要介護高齢者、妊産婦の方など移動に配慮が必要な方のための駐車区画について、区画の適正利用を推進することを目的として、県内共通の「障害者等用駐車区画利用証」の交付を開始しました。町では、窓口での申請を受け付けています。

○利用証の種類

無期限の利用証

身体障がい者、知的障がい者、精神障がい者、難病患者、要介護高齢者などが対象です。

有期限の利用証

妊産婦、けが人などが対象です。

※利用するときは、車のルームミラーなど車外から見える場所に掲示してください。

○利用証交付対象者

区　分				交付基準
身体障害者	視覚障害			４級以上の方
	聴覚障害	聴覚障害		３級以上の方
		平衡機能障害		５級以上の方
	肢体不自由	上肢		２級以上の方
		下肢		６級以上の方
		体幹		５級以上の方
		脳原性運動機能障害	上肢機能	２級以上の方
			移動機能	６級以上の方
	内部障害（免疫機能障害を含む）			４級以上の方
知的障害者				療育手帳の障害程度の欄がA2以上の方
精神障害者				精神障害者保健福祉手帳の障害区分が１級の方
難病患者				特定疾患医療受給者の方、特定医療費（指定難病）受給者の方、小児慢性特定疾病医療受給者の方
高齢者等				介護保険の要介護状態の区分が要介護１以上の方
上記の区分に準ずる者（※）				上記の障害等級等に該当しないが、医師の診断書等により、歩行が困難等であるために配慮が必要であると認められる方（医師診断書又は医師若しくは療育機関等の意見書が必要）
妊産婦				母子健康手帳取得時～出産（予定）日の翌日から１年までの方
けが人等（※）				医師の診断等により、歩行が困難であるために特別な配慮が必要であると認められる方（医師診断書又は意見書と身分証明書が必要）

○申請方法

【電子申請・郵送の場合】

神奈川県ホームページ（右の画像からアクセスできます）に記載されている内容（申請方法・申請書・添付書類など）を確認のうえ、神奈川県地域福祉課に申請してください。

【窓口の場合】

上表の交付基準を確認できる書類（障害者手帳など）を持参のうえ、福祉課に申請してください。ご家族などによる代理申請の場合は、代理人の身分証明書も必要です。

（※）区分により身分証明書や診断書・意見書が必要になる場合があります。

【問合せ】神奈川県福祉子どもみらい局福祉部地域福祉課
（電話）０４５－２１０－４８０４
福祉課福祉推進班（電話）７５－３６４４

第６７回山北町親睦ゴルフ大会結果

１０月６日、第６７回山北町親睦ゴルフ大会がオリムピックナショナルゴルフクラブ　サカワコースで開催されました。当日はあいにくの天候でしたが、９４名の方が参加され日頃の練習の成果を発揮し、熱戦が繰り広げられました。

なお、今大会の上位成績者は次のとおりです。

大会結果

（敬称略）

	一般の部	シニアの部（レディース含）
優　勝（町長杯）	藤井　正司	山本　佳江
準優勝（議長杯）	松西　清二	磯崎　政雄
３位（教育長杯）	井上　清次	國分　信
４位	西見　諭	
５位	後藤　毅郁	
６位	湯川　靖法	
ベスグロ（最高スコア）	府川　晴男	國分　信

あしがら × よしもとのエンターテインメント

あしがらふるさと劇団 劇団員募集！

足柄上郡５町に在住・在勤・在学の方が劇団員となり、オリジナルの舞台公演にチャレンジする、それがあしがらふるさと劇団です。令和７年２月１６日（日）に公演を予定しており、脚本は吉本新喜劇作家がこのためだけに書き下ろす特別なものとなっています。

この機会によしもと芸人さんと舞台に立ってみませんか？

座長の「スベリィ・マーキュリー（大井町笑顔特派員）」がサポートしますので、未経験の方も安心してお申込みください。

募集要項

【募集枠】

劇団員…簡単なオーディションと稽古（けいこ）を行います。

【オーディション】

◆日　時：１１月２６日（火）１８時～

◆場　所：大井町生涯学習センター（大井町金子1995）

【稽　古】

１２月下旬頃から公演日まで、６回ほどの稽古があります。日程や時間などは、参加者の都合に合わせて決定します。

※稽古場所は大井町内を予定しています。

【応募資格】

・中井町、大井町、松田町、山北町、開成町に在住、在勤、在学の方（年齢４歳以上）

・ボランティアで参加していただける方（出演料などの支給はありません）

【応募方法】

１１月２２日（金）までに、次のいずれかの方法でお申込みください

・専用フォームに必要事項を入力

・企画総務課窓口に備え付けの用紙に記入して提出

専用フォームはこちらから

【問合せ】企画総務課企画班（電話）７５－３６５１

町民ポスト回答

特定健康診査（施設健診）の受診場所について

山北町の特定健診（施設健診）は、足柄上郡及び南足柄市内のかかりつけ医で受けることになっています。

過去にはこの地域内にかかりつけ医がありましたが、現在は専門の診療科を受診する必要が生じたため、従来の疾病と合わせて小田原市内の医療機関に通院しています。

私のように、やむを得ず地域外の医療機関がかかりつけ医となる場合もあるため、特定健診の受診可能地域を見直してください。

ご意見ありがとうございます

現在、町が行う施設健診（医療機関での健診）は、近隣のかかりつけ医で受診できるよう足柄上医師会と契約し、足柄上郡及び南足柄市内の医療機関を対象としています。通院事情は、さまざまであることは認識していますが、対象地域を広げるためには、医療機関をはじめとする関係団体との調整が必要になります。直ちに変更することはできませんが、今後対象地域の見直しを検討していきます。

なお、国民健康保険に加入している方については、施設健診のほかに、健康福祉センターと清水ふれあいセンターで行う集団健診や人間ドック費用の助成制度がありますのでご利用ください。

大好評!!

クイズ『なぞ解きぃ！でごにぃ!!』

今年もあと２か月。
時間が過ぎるのは早いね。

11月号クイズ!!

Q.令和６年１月から９月までに山北町では何件の火災が発生しているかな？

○件

○に入る数字を答えてね！
（火の取扱いには、気をつけよう！）

正解者の中から抽選で、賞品をプレゼント！

クイズの答えは広報やまきたのどこかのページに隠されています。広報を読んで答えを見つけてみてくださいね。皆さんからのご応募お待ちしております!!

応募締切りは
11月25日(月)消印有効
当選者の発表は賞品の発送をもってかえさせていただきます。

応募方法

はがき又は町ホームページの応募フォームよりご応募ください。

●はがきの場合（次の内容を記入）
クイズの答え・住所・氏名・年齢・電話番号

●応募フォームの場合
町ホームページの**「なぞ解きぃ！でごにぃ!!」**の応募フォームより必要事項を入力

はがき郵送先
〒258-0195
山北町山北1301-4
山北町地域防災課
広報やまきた担当

１０月号の答え
7

←
こちらからも応募できます。

【問合せ】地域防災課地域協働班（電話）７５－３６４３

スポーツの秋！

やまきたスポーツの秋祭り！！

10月6日、「第3回やまきたスポーツの秋祭り」が開催されました。やまきたスポーツの秋祭りは、「参加・体験・交流を育むスポーツ環境づくり」をめざすことを目的にしているスポーツイベントです。

今回は、山北高校生によるスポーツ教室や、令和4年にユネスコ無形文化遺産に登録された「山北のお峰入り」体験会などが実施されました。参加された皆さんは、山北町の特色を生かした各種イベントを楽しんでいました。

ソフトバレーボール大会

山北高校生による
サッカー教室

山北高校生による
バスケットボール教室

カヌー森林ツアー

河村城クエスト

SUP体験教室

「山北のお峰入り」体験会

D52フェスティバル開催！

10月14日、山北鉄道公園周辺で「鉄道の町山北D52フェスティバル」が開催されました。当日は、D5270マスコットキャラクターである「でごにぃ」、「でごみぃ」がお出迎え。町内外から多くの人が訪れ、会場は活気に満ちていました。

D5270運行の様子

でごにいと記念撮影！

プラ電車の展示

鉄道模型、うまく操作できるかな？

神奈川県立山北高等学校 活動紹介 ～探究特集～

★未来探究 ESD講演会★

7月10日、2学年を対象にESD（持続可能な開発のための教育）講演会を開催しました。講演会では、“気候変動”という地球規模の事象について、自分たちの生活の変化などの身近な事柄をとおして説明していただきました。その中で、山北町での水力発電について学び、防災対策について自分たちにできることをグループで考えました。

★未来探究 3学年「実践」★

自分の「好き」と「地域が抱える課題」を結び付け、企業の方にお力添えいただきながら、バスのフロントマスクという形で、企画を実現することができました。

今回の企画の実現をとおして、他者と協働し、周りのサポートを受けることで、自分の考えを社会に表現することの難しさを学ぶことができたとともに、自分の考えが形になる達成感を味わうことができました。

8月10日に行われた丹沢湖花火大会にて「山北町PRうちわ」を配布しました。この企画は「山北町には知られていない観光地があるのではないか」という課題を生徒自身が設定して始まった企画です。

この企画の実現には山北町教育委員会、町商工観光課の皆様に多大なご支援、ご協力を賜りました。まさに「山北町との協働」を生徒が実現してくれた企画となりました。

★山高祭★

9月7日に山高祭が開催され、探究の授業の成果を発表しました。

1学年では、生徒が作成したポスターを掲示し、多くの方に見ていただきました。3学年では、「とれたて山ちゃん」、「道の駅山北」と協働し特産品の販売を行うブースや、廃材の竹を活用してスマートフォンスタンド作り体験を行ったブースがあり、生徒はさまざまな企画実現に向けて活動しました。

※詳しい活動内容は、神奈川県立山北高校ホームページをご覧ください。
【問合せ】神奈川県立山北高等学校（電話）75－0828（代表番号）

みんなで広げよう 思いやりと笑顔のあふれるまちづくり

みんなのしあわせ　わたしのねがい
「人　権」・・・じんけん
それはやさしさ・あたたかさ・ふれあい

第128号
令和6年11月1日 山北町教育委員会

幅広い年代の方に読んでいただけるよう、見出し・本文にふりがなを振っています。

子どもの人権

全世界のすべての子どもが幸せに毎日を暮らすことができたらいいと思いませんか。

子どもは、おとなと同じように「人としての尊厳や価値が守られ、幸せに生きるために必要な権利」を持っています。つまり、子どもたちには健やかに成長する権利はもちろんのこと、趣味や服装、進学や就職、友だち付き合いなどを自身で決めること、それらを決めるために誰かに相談できることなど、ひとりの人間として生きていくためのさまざまな権利が保障されています。

生きる権利や成長する権利、暴力から守られる権利、教育を受ける権利、遊ぶ権利、参加する権利など、世界のどこで生まれても子どもたちが持っているさまざまな権利が定められた「子どもの権利条約」が採択されてから、世界中で、多くの子どもたちの状況の改善につながってきました。

子どもの権利条約

平成元年11月に国連総会において採択された「子どもの権利条約」は、参加しているすべての国が賛成してつくられました。日本も平成6年にこの条約に参加し、今年で30年になります。この条約により、子ども（18歳未満の人）は守られる対象であるだけでなく、権利を持つ主体であることが明確になりました。

子どもの権利条約の基本的な考え方は、次の4つの原則で表されます。

それぞれ、条文に書かれている権利であるとともに、あらゆる子どもの権利の実現のために合わせて考えることが大切な、「原則」であるとされています。これらの原則は、日本の子どもに関する基本的な法律である「こども基本法」にも取り入れられています。

子どもの権利条約の「4つの原則」

1 差別のないこと

すべての子どもは、子ども自身や親の人種、国籍、性、意見、障がい、経済状況などどんな理由でも差別されず、条約の定めるすべての権利が保障されます。

2 子どもにとって最もよいこと

子どもに関することが決められ、行われる時は、「その子どもにとって最もよいことは何か」を第一に考えます。

3 命を守られ成長できること

すべての子どもの命が守られ、もって生まれた能力を十分に伸ばして成長できるよう、医療、教育、生活への支援などを受けることが保障されます。

4 子どもが意味のある参加ができること

子どもは自分に関係のある事柄について自由に意見を表すことができ、おとなはその意見を子どもの発達に応じて十分に考慮します。

コラム 女子教育に尽力した「津田 梅子」

今年、20年ぶりに新しくなった日本紙幣。その新五千円札のデザインとなっている「津田梅子」を知っていますか。

津田梅子は、明治4年にアメリカへ渡った日本で最初の女子留学生のひとりで、メンバーでは最年少の6歳でした。10年以上をアメリカで過ごし、帰国後、アメリカと日本での女性の扱われ方、考え方の違いなどを実感します。当時の日本では女性が高等教育を受ける環境がなかったことから、女性が高等教育を受けられる学校を創りました。

津田梅子は、女性の地位向上こそ日本の発展につながると信じて、「男性と協同して対等に力を発揮できる人」の育成をめざし、女性の高等教育に生涯を捧げました。

【出典・参考文献】
●（公財）日本ユニセフ協会　ホームページ（https://www.unicef.or.jp/）
●（公財）東京都人権教育啓発センター「TOKYO人権」第103号

第79号 げんきサポート

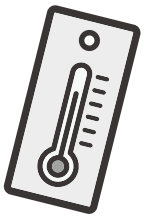

冬の室温に気をつけて！～室温と血圧の関係～

冬の室温は18℃以上を目安に！

～冬の室温は18℃以上にするようWHO（世界保健機構）で推奨されています～

部屋の温度が低いと・・・

どの年代の方も血圧が上昇します。特に高齢者は注意が必要です。
室内の温度が**20℃**から**10℃**に下がると、朝の血圧はどうなるでしょうか?

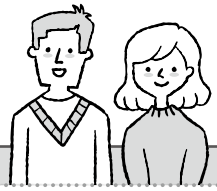

30代

男性	女性
3.8mmHg 上昇	5.3mmHg 上昇

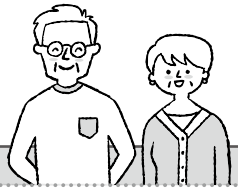

60代

男性	女性
7.6mmHg 上昇	9.1mmHg 上昇

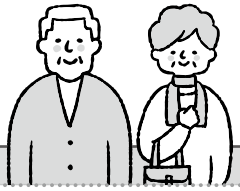

80代

男性	女性
10.2mmHg 上昇	11.6mmHg 上昇

冬を快適に過ごすヒント

- ○カーテンを開けて日光を部屋に取り入れる
- ○日が落ちたらカーテンを閉めて部屋に熱を閉じ込める
- ○ドアや窓のすき間をふさぐ
  （暖房の熱の20％はすき間風で失われます）
- ○浴室・脱衣所・寝室を暖める
- ○暖房のスイッチを早めに入れる

日本における、冬季の屋内平均室温（2019年調査）は、居間16.8℃、脱衣所13.0℃、寝室12.8℃でした。皆さんは、自宅の冬の室温をどう感じていますか？暖かいですか？寒いですか？

普段の室温を確認し、18℃以上を保つように心がけましょう。

【問合せ】保険健康課健康づくり班（電話）７５－０８２２

心の豊かさは学びから
あなたも生涯学習活動に参加してみませんか

生涯学習センター通信 No.128

編集発行　山北町立生涯学習センター 〒258-0113 足柄上郡山北町山北1301-4　☎0465(75)3131　Fax0465(75)3030

山北ジュニアコーラスによる児童合唱ミュージカル

「太陽のうた」

入場無料

開催日時

11月30日（土）
開場 13：30
開演 14：00～15：00

場　所

多目的ホール

～あらすじ～

主人公の少年ダイゴの父は、海の西の果てに黄金に輝く山があるという伝説とその島の地図だけを残して行方不明になっていた。

その島がどこにあるのかわからないまま、ダイゴは宝探しの夢を抱いて仲間たちと共に冒険の船出をする。

指導　山崎美恵子

ジュニアコーラスが初めての児童合唱ミュージカル「太陽のうた」を演じます！
本番に向けて、セリフやダンスを一生懸命練習しています！
日頃の練習の成果をお披露目しますので、ぜひお越しください！

教室案内

※**11月1日（金）**から受付をします。定員になりしだい締め切りとなります。

手芸教室

２０２５年の巳年に合わせて、縁起のいい白へびをモチーフにした短冊や、お手玉飾りを作ります。

日　時　第1回：１１月２１日（木）１３：３０～１５：３０
第2回：１１月３０日（土）１３：３０～１５：３０
第3回：１２月１２日（木）１３：３０～１５：３０

場　所　美術工芸室
対　象　一般
定　員　２０名
講　師　山北婦人会
参加費　第１回2,０００円、
第２回1,０００円、
第３回1,０００円
持ち物　ボンド、ハサミ、目打ち、小箱（お菓子の空き箱など。）、お手ふき、竹串またはつま楊枝
※１回のみの参加も可能です。

お申し込みはこちらからもできます→

去年の教室の様子や実物の写真はこちら→

第１回
サイズ：高さ 48.3cm

第２回
サイズ：直径 10.6cm

第３回
サイズ：高さ 11cm

木の実のクリスマスツリー、リース作り教室

木の実で午前中はクリスマスツリーを、午後はリースを作ります。

日　時　１１月２３日（土）クリスマスツリー作り：　９：３０～１２：００
リース作り：１３：００～１５：３０

場　所　美術工芸室　　**対　象**　一般　　**定　員**　各回１０名
講　師　福住　亜哉　さん　　**参加費**　各回1,２００円
持ち物　剪定はさみ、ピンセット、持ち帰り用の袋、汚れても良い服装でお越しください
※飾り付けたい木の実やクリスマス飾りなどがありましたらご持参ください。
グルーガンを使うのが危ないお子様は大人の方が一緒に行ってください。

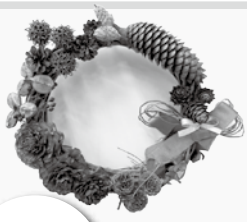

お申し込みはこちらからもできます→

出張スマホ教室

ケータイショップの店員さんがスマホ初心者の方に丁寧に使い方を教えてくれます。

内　容　インターネット、マップの使い方
日　時　１１月１４日（木）１０：３０～１２：００
場　所　会議室　　**定　員**　１０名　　**対　象**　一般
参加費　無料　　**持ち物**　筆記用具・自分のスマホ

お申し込みはこちらからもできます→

教室についての申し込み、問合せは生涯学習センター事務室 TEL（７５）３１３１までどうぞ！
また、申し込みは町ホームページの申し込みフォームからもできます。

各教室での活動写真を撮影させていただくことがあります。
撮影した写真は広報や町ホームページ、町公式SNSに掲載することがありますので、あらかじめご了承ください。

お知らせ

information

▶ やまきたシアターアニメ上映会

ご家族、お友達とご一緒にぜひお越しください！

上映タイトル　かわいい生き物大集合
日　時　１１月１６日（土）　１４：００～１４：５０
場　所　３階 視聴覚ホール

入場自由・無料

風船もらえるよ♪

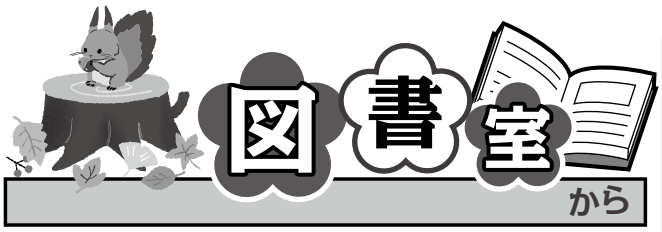

☆ 新着本案内 ☆

◆ 一般書

書　　名	著者名等
またうど	村木　嵐
失脚しても失わない誇りと引き際の美しさが染みる歴史小説。	
迷惑な終活	内館　牧子
“死の準備はしない”主義の夫が、終活をしようと思い立つ。	
子どもを否定しない習慣	林　健太郎
自己肯定感を伸ばし、否定が消える家族関係のつくり方等を紹介。	
電子レンジでラクラクごはん	高木　ハツ江
ハツ江おばあちゃんの電子レンジを使ったラクラク料理の紹介。	
キングの身代金	エド・マクベイン
警察小説の金字塔、堂場瞬一が新訳。	

ほか

◆ 児童書

書　　名	著者名等
しばらくあかちゃんになりますので	ヨシタケ　シンスケ
あかちゃんになると決めたおねえちゃんのクスッと笑える絵本。	
パンどろぼうとりんごかめん	柴田　ケイコ
「パンどろぼう」シリーズ第6弾。	
きょういちにちのラッタッタ!	荒井　良二
柚木沙弥郎の創った人形たちが躍動する音楽劇(オペレッタ)。	
すごいトイレのはなし	佐藤　満春
お笑い芸人・佐藤満春が意外と知らないトイレの世界を案内する。	
ひとつだけ守りたいもの	リンダ・スー・パーク
韓国の伝統的な定型詩と印象的なモノクロのイラストの一冊。	

ほか

◆ 電子図書館コンテンツ（うごくえほん）

書　　名	著者名等
うえへまいります	長谷川　義史
今日はデパートでお買い物。そのデパートで売っているものは…	
そらとぶパン	深見　春夫
みんながパンに乗り込んだら、空の旅へ出発!	

ほか

図書室ホームページ はこちら→

電子図書室ホームページ はこちら→

おはなしボランティア「ポケット」による

おはなし会

●日　程・内　容

11月16日(土)　担当:ツバメ号

パネルシアター『ひつじかいとおおかみ』ほか

●時　間　10:30～11:00

●場　所　児童コーナー（図書室内）

※申込みの必要はありません。
　時間までにお越しください。
※毎月第３土曜日に開催します。

11月12月 コーナー本

『歴史を楽しむ』

今回のテーマは「歴史を楽しむ」です。小説はもちろん、歴史に関する様々なジャンルの本を約１７０冊選びました！

秋の夜長は、日ごろ読まない本を手に取るよい時期です。じっくり読んでその時代に触れてみてはいかがでしょうか。

山北中学校生徒による ポップ展示

とても素晴らしい!!

11月末まで

山北中学校の生徒たちが、自分が読んだ本の中で、おすすめしたいことをポップにまとめて紹介しています。ぜひ、ごらんください。

行事予定 Schedule

＊ 都合により内容を変更する場合もありますのでご了承ください。

11月		催し物名	場所	開始時刻	対象	主催者・問合せ
2 3 4	土 日 月	やまきた町民文化祭展示発表会	多目的ホール他	９：００	自由	山北町文化団体連絡協議会
2	土	ジュニアコーラス	視聴覚ホール	９：００	申込者	生涯学習センター
9	土	ジュニアコーラス	視聴覚ホール	９：００	申込者	生涯学習センター
10	日	やまきた町民文化祭芸能発表会	多目的ホール	１３：００	自由	山北町文化団体連絡協議会
13	水	母なる川酒匂川写真展（～19日）	１階ロビー	１３：００	自由	環境課
14	木	出張スマホ教室	会議室	１０：３０	申込者	生涯学習センター
16	土	やまきたシアターアニメ上映会	視聴覚ホール	１４：００	自由	生涯学習センター
		ジュニアコーラス	多目的ホール	１５：００	申込者	生涯学習センター
21	木	手芸教室（第１回）	美術工芸室	１３：３０	申込者	生涯学習センター
23	土	ジュニアコーラス	視聴覚ホール	９：００	申込者	生涯学習センター
		①木の実のクリスマスツリー作り教室 ②木の実リース作り教室	美術工芸室	①　９：３０ ②１３：００	申込者	生涯学習センター
27	水	特定失踪者パネル展（～12月8日）	１階ロビー	９：００	自由	生涯学習課
30	土	ジュニアコーラスミュージカル「太陽のうた」	多目的ホール	１４：００	自由	生涯学習センター
		手芸教室（第２回）	美術工芸室	１３：３０	申込者	生涯学習センター

休館日

※生涯学習センター（図書室を含む）は、年末年始を除く祝日も開館しております。
※ □ は休館日、◯ は祝日・振替休日。

１１月

日	月	火	水	木	金	土
					1	2
3	4	5	6	7	8	9
10	11	12	13	14	15	16
17	18	19	20	21	22	23
24	25	26	27	28	29	30

１２月

日	月	火	水	木	金	土
1	2	3	4	5	6	7
8	9	10	11	12	13	14
15	16	17	18	19	20	21
22	23	24	25	26	27	28
29	30	31				

町民文化祭を開催します！

主催：山北町文化団体連絡協議会
後援：山北町・山北町教育委員会

展示発表会
日時：１１月２日（土）～４日（月）　９：００～１７：００（４日は１５：００まで）
内容：書道、生け花、お茶席、盆栽、写真、俳句、ちぎり絵、絵画、園児・小中学生作品など

芸能発表会
日時：１１月１０日（日）１３：００～１６：４５（開場１２：３０）
内容：吹奏楽やピアノなどの演奏、フラダンス、コーラス、民謡、尺八・三味線など

まなび室休室のお知らせ

11月10日（日）は町民文化祭のため、まなび室は使用できません。
ご迷惑をおかけしますが、ご理解とご協力をお願いいたします。

おくやみ申し上げます

地区	氏名	性別	年齢	世帯主(敬称略)
平山	平　信良	(男)	79歳	本人
馬場	米山厚美	(男)	92歳	〃
城山	髙橋春雄	(男)	70歳	〃
越地	伊藤ミヨ子	(女)	86歳	〃
〃	望月貞司	(男)	91歳	〃
〃	佐々木雅子	(女)	88歳	〃
南原	井上　薫	(男)	94歳	〃
前耕地	杉本　勉	(男)	73歳	〃
越地	佐藤公子	(女)	82歳	喜一
大蔵野	山﨑千代	(女)	91歳	勝美

※今回の掲載分は、令和6年9月16日から令和6年10月15日までに受付したものです。
なお、希望された場合のみ掲載しています。

今月の町の動き

11／2～4	町民文化祭展示発表会
3	室生神社の流鏑馬
10	町民文化祭芸能発表会
16	西丹沢もみじ祭り（千人鍋）
23	山北町産業まつり
24	丹沢湖マラソン大会

善意の窓

山北児童館床改修工事費として

山北連合自治会 様	260,000円
堂山自治会 様	150,000円
怒杭文化自治会 様	150,000円

町民の健康増進のため

明治安田生命保険相互会社 平塚支社
支社長　山本　恵　様　611,800円

まちのデータ

町の人口と世帯（10月1日 現在）

（　）内は前月比

男	4,587人	(+1人)
女	4,733人	(−6人)
計	9,320人	(−5人)
世帯数	4,265世帯	(+13世帯)

9月の降雨量

山北	48mm	(179mm)
三保	107mm	(152mm)

9月の平均気温

山北	27.3℃	(26.5℃)
三保	25.2℃	(24.8℃)

※（　）内は令和5年の数値

不定期掲載

第9回 歴史・文化から学ぶ山北

不定期で山北の歴史・文化などを紹介していきます。第9回目は、戦争当時の様子を伝えてくれる山北町の戦争遺跡を紹介します。

足柄耐弾（たいだん）送信所跡

谷峨駅近くの廃トンネルの中には通信施設がありました。終戦を告げる玉音放送（天皇の言葉）もここから海外に向けて発信されました。爆撃から内部を守るための爆弾防止壁が今も残っています。

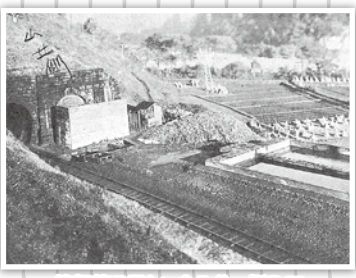

箱根第5号トンネル谷ヶ側入口
爆弾防止壁と冷却池

現在の様子

株式会社 江戸川工業所山北工場正門跡

岸地区にある江戸川工業所山北工場（現三菱ガス化学株式会社山北工場）は、戦時中、軍需工場として「濃縮過酸化水素」を製造していました。勤労動員として、たくさんの方が通った当時の正門が、今もそのまま残っています。

現在も残る正門

「参考文献」歴史・文化から学ぶ　わたしたちの山北
足柄乃文化第23号

※次回は、1月号に掲載予定です。

町内の災害等出動状況

9月1日から9月30日まで（小田原市消防本部）

火災	救急	救助
0件	57件	4件

広報やまきた 令和6年11月号 No.837

四季折々の山北の風景

やまきた アルバム

今月の表紙

「一緒にゴール！」

今月号の表紙は、こども園での運動会の様子です。はじめての運動会での「かけっこ」。手をつなぎ、力を合わせて一生懸命ゴールに向かう姿が印象的でした。

川村小学校５年生の稲刈り体験

１０月３日、川村小学校５年生の児童が今年も稲刈りを体験しました。児童たちは、地域づくり推進のために活動している山北地区地域づくり委員会の皆さんから稲刈りの方法を教えていただきながら、２人１組で稲を刈り進めていました。

また、当日は岸幼稚園の園児も参加し、稲を運ぶ手伝いをするなど、田んぼには活気があふれていました。

町内のこども園・保育園・幼稚園の園児の様子を紹介していきます。

こども園 やまっこ園舎

わくわく！ドキドキ！をプレゼント!!

玉入れたくさん入れるぞ～！！

牛乳パックがぴかぴか！
みんなで光遊びを楽しんでいます♪

リレーの練習！
真剣です..

助け合えるって
素敵だね！

編集発行 山北町 地域防災課
〒258-0195 神奈川県足柄上郡山北町山北1301-4 TEL.0465-75-1122（代表）
山北町のホームページ
https://www.town.yamakita.kanagawa.jp/