

やまきた

みんなでつくる
魅力あふれる元気なまち やまきた

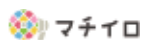

広報や議会だよりが
手軽に読めます！



スマートフォンアプリ
「マチイロ」で配信中！



町公式Instagram yamakitagram
町公式Twitter @yamakita_town

火災予防に取り組みましょう…2

定住トピックス…4

新型コロナウイルス関連情報…8

げんきサポート…14

生涯学習センター通信…15

Sweet Smile…20

～空気が乾燥する季節です～ 火災予防の取り組みについて、考えましょう！

令和3年度 全国統一防火標語 「おうち時間 家族で点検 火の始末」

秋季全国火災予防運動が実施されます

秋季全国火災予防運動は、火災が発生しやすい時季を迎えるにあたり、火災予防思想の一層の普及を図ることで火災の発生を防止し、高齢者を中心とする火災による死者の発生を減少させるとともに、財産の損失を防ぐことを目的として全国一斉に実施されます。実施期間は11月9日（火）から15日（月）までの7日間です。この機会に、火災予防について考え、対策に取り組んでみませんか。

住宅用火災警報器、設置していますか？

住宅用火災警報器の設置により火災の早期発見につながり、住宅火災による死者数が減少するなどの効果が現れています。

しかし、小田原市消防本部が管内を対象に実施した令和3年6月時点の調査では、住宅用火災警報器をまだ設置していない世帯が約2割、火災予防条例の規定どおり設置していない世帯が約4割という結果になっています。**住宅用火災警報器の設置は義務化されています。**まだ住宅用火災警報器を設置されていないご家庭は、早急に設置するようにしましょう。

近隣市町などの設置状況(令和3年6月時点)

市町	設置率	条例適合率
山北町	70.8%	54.2%
小田原市	77.1%	62.5%
南足柄市	88.4%	55.8%
中井町	66.7%	33.3%
大井町	58.3%	58.3%
松田町	70.8%	58.3%
開成町	83.3%	54.2%
2市5町平均	75.7%	56.4%
神奈川県平均	85.4%	72.2%
全国平均	83.1%	68.0%

※山北町には、消防事務を委託している小田原市の火災予防条例が適用されます。火災予防条例には住宅用火災警報器の設置場所などが規定されており、表中の「条例適合率」はこの規定どおりに設置されている住宅用火災警報器の設置率となります。

住宅用消火器などの防災機器を設置しましょう

住宅における出火防止や消火・避難などの対策には、安全装置が設置されている暖房器具及び調理油過熱防止装置などの安全装置が搭載された調理器具の使用や、住宅用消火器などの設置が有効です。また、出火防止や延焼拡大防止対策として、カーテンや寝具に防災製品を使うことも効果的です。

なお、旧規格の消火器は令和3年12月31日までに交換が必要です。ご自宅の消火器を確認し、必要な場合は必ず交換しましょう。



住宅防火 いのちを守る 10のポイント

● 4つの習慣

- ①寝たばこは絶対にしない、させない
- ②ストーブの周りに燃えやすいものを置かない
- ③コンロを使うときは火のそばを離れない
- ④コンセントのほこりを清掃し、使っていないプラグは抜く

● 6つの対策

- ①ストーブやコンロなどは安全装置の付いた機器を使用する
- ②住宅用火災警報器を定期的に点検し、10年を目安に交換する
- ③部屋を整理整頓し、寝具、カーテンなどは防災製品を使用する
- ④消火器などを設置し、使い方を確認しておく
- ⑤避難経路と避難方法を常に確保し、備えておく
- ⑥防災訓練への参加などにより、地域ぐるみでの対策を行う

119番通報動画を公開しています

小田原市消防本部では、119番通報の仕方を動画にして公開しています。119番通報の際は、まず救急車、消防車が向かう場所（住所や目標）を伝えてください。

※詳しくは、小田原市消防本部ホームページをご覧ください。

～合言葉は、「まずは場所から」～



動画の冒頭映像

小田原市消防本部管内 令和元年中の火災概要

出典：令和2年版小田原市消防年報

●管内市町別火災件数

小田原市消防本部管内で令和元年中に発生した火災件数は104件で、うち建物火災は56件でした。このうち、山北町の件数は建物火災2件、車両火災2件、その他火災5件の計9件でした。

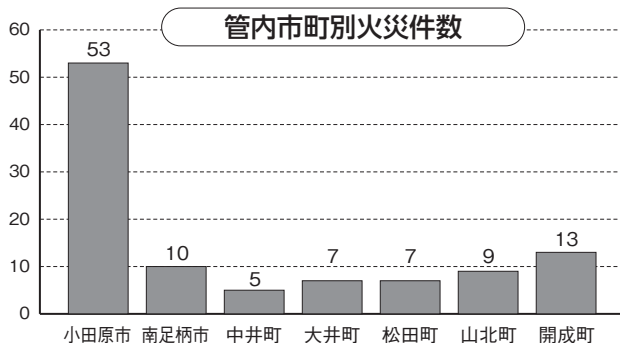

●月別火災件数

月別の火災件数は2月が17件と最も多く、次いで1月、3月が15件と、暖房器具の使用が増える冬季にかけての火災件数が多い状況です。空気の乾燥するこれからの季節、火災の発生に十分な注意が必要です。

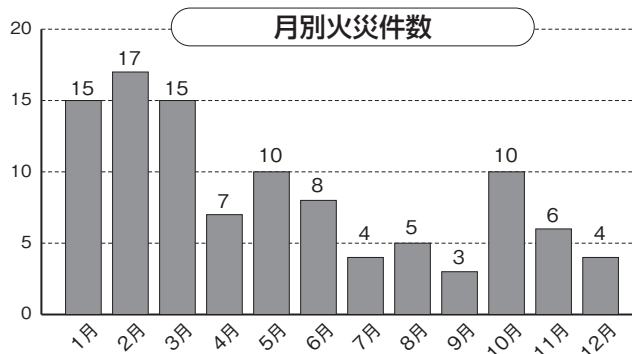

●出火原因別火災状況

出火原因別に見ると、「放火の疑い」が17件、「たき火」が12件と多くなっています。「コンロ」や「ストーブ」が原因の火災も一定数発生していますので、これら機器の使用が増えるこれからの季節は特に注意しましょう。ストーブの上に洗濯物を吊るして乾かすことは衣類が落下して火災につながる可能性があり、大変危険です。また、放火に対しては、家の周りに燃えやすいもの（翌日収集所に持っていく予定のゴミや古新聞など）を置かないことも対策の1つです。

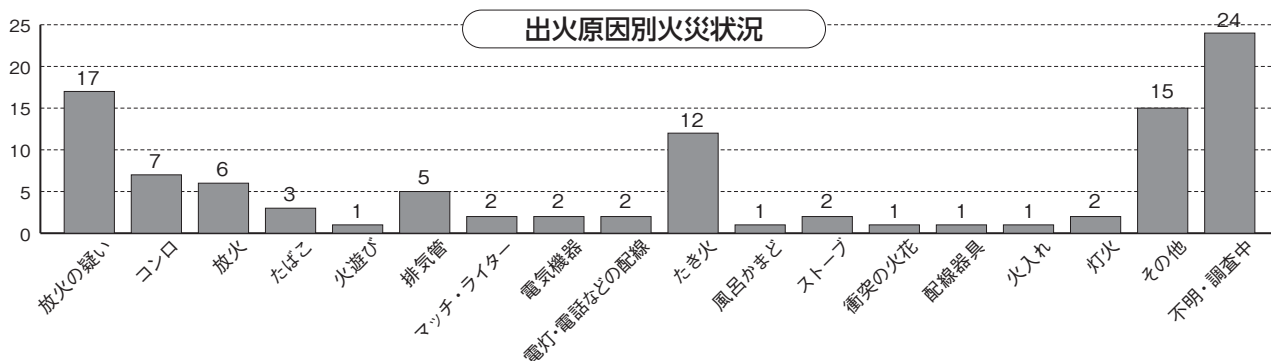

～あなたの力が必要です～

消防団員は、普段は別の仕事をしながら「自分たちのまちは自分たちで守る」という郷土愛護の精神に基づき、火災や台風などの災害が発生した際に消防職員と協力して消防・防災活動を実施します。

消防団員数は全国的に減少しており、山北町も同様に団員数の減少が続いています。町内に在住の18歳以上の方は消防団員になることができます。「消防団活動に興味がある」、「災害時に地域に貢献したい」という方は、山北町消防団事務局（総務防災課防災消防班）までご連絡ください。

《主な活動》

- 火災などの災害現場での活動
- 各種訓練への参加
- 車両や資器材の点検
- 火災予防の広報 など

**山北町消防団では、
団員を募集しています!**



消防出初式での一斉放水

【問合せ】総務防災課防災消防班（電話）75-3643

山北町の定住対策事業を紹介します！

子育て世帯向け住宅「サンライズやまきた」

「サンライズやまきた」は町が整備した子育て世帯向け住宅です。部屋は42戸あり、全部屋ペットの飼育が可能です。山北駅から徒歩1分の距離に位置し、周辺には認定こども園や子育て支援センターなどの施設もあります。エレベーターも設置しているため大きな荷物やベビーカーなどを楽に運ぶことができ、子育てしやすい環境を整えています。

また、宅配ボックスが設置されているので不在時でも荷物の受け取りができ、住宅に関する相談や設備の異常などは管理会社が24時間体制で対応しているので、ご安心ください。また、町ホームページでは部屋の様子を360°カメラで撮影して公開しています。「サンライズやまきた」の雰囲気をぜひご覧ください（右の画像からアクセスできます）。



Aタイプ 2LDK



Bタイプ 3LDK



Cタイプ 3LDK



Dタイプ 3LDK



お子さんの成長に合わせて間取りを変化させることができます！

- ☆幼少期：間仕切りをオープンにし、リビングと合わせた広いスペースで子育てをすることができます。
- ☆成長期：間仕切りで独立した部屋にすることができます。帰宅後、リビングを通ることで家族とのコミュニケーションをとることができます。

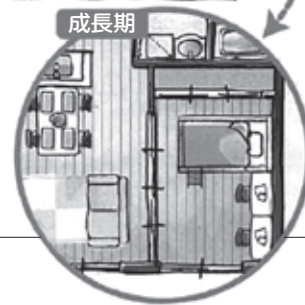

モデル
ルームを
公開中！

お部屋のうちの一部屋をモデルルームとして公開しています。そのほか、募集中の部屋も内覧することができますのでお気軽にお問い合わせください！



【ゆったりくつろげるスペース】



【キッチンも広々！】



【明るい室内。日当たりも抜群です！】

移住相談のオンライン窓口を開設しました！



定住促進キャラクター
「山吹ほたる」

町では、移住を希望する方への対応として「やまきた定住相談センター」を開設し、窓口での移住相談やセミナーの開催などを実施してきました。

しかし、昨今の新型コロナウイルスの感染拡大により都心部から地方への移住志向が高まっていますが、感染拡大防止による移動自粛などから遠方の移住希望者の方が直接山北町を訪れ、窓口で相談をすることが困難となっています。

そこで、町への移住希望者が窓口へ赴くことなく気軽に相談できるよう、オンラインシステムを利用した相談窓口として「オンライン相談窓口 やまぶき」を10月に開設しました。

窓口の概要

- **利用対象者**：山北町への移住を検討されている方
- **相談方法**：オンライン会議システム「Zoom®」を使用します。
通話料、通信料は相談者様ご自身の負担となりますのでご注意ください。
- **相談対応時間**：平日 9時～11時30分
13時30分～17時
- **相談時間**：1回40分

※事前予約制です。相談希望日の1週間前までに次の「利用方法」をご確認のうえ、予約をお願いします。



オンライン移住相談を受ける職員

利用方法

- ① 申込みフォーム（<http://www.town.yamakita.kanagawa.jp/cmsform/enquete.php?id=92>）に必要事項を入力し、お申込みください。
※申込みフォームは右の画像からアクセスできます。
- ② 後日、申込みされた方へ定住対策課より相談時間を記載したメールを送信しますので、相談時間になりましたらメール内に記載されたURLから相談用ミーティングルームに入室してください。
- ③ 町担当職員と、オンラインで相談をしてください（相談時間は40分間です）。



山北町では、移住・定住に関する相談を随時お受けしているほか、空き家バンクなどの情報も提供しています。

山北町へ移住を考えている方、空き家の活用を考えている方は、お気軽に定住対策課までご連絡ください！



【問合せ】 定住対策課定住対策班（電話） 75-3650

～11月は児童虐待防止推進月間～

皆さんの気づきで 児童虐待を防ぎましょう



児童虐待とは

身体的虐待	殴る、蹴る、叩く、激しく揺さぶる、家の外にしめだす、など
性的虐待	子どもへの性的行為、性的行為を見せる、ポルノグラフィの被写体にする、など
ネグレクト	食事を与えない、ひどく不潔なままにする、自動車の中に放置する、病院に連れて行かない、など
心理的虐待	言葉により脅かす、無視する、きょうだい間で差別的な扱いをする、子どもの目の前で家族に対して暴力をふるう（DV：ドメスティック・バイオレンス）、など

子どもや保護者のこんなサインに覚えはありませんか？

子どもに関するサイン	保護者に関するサイン
<ul style="list-style-type: none"> ・いつも子どもの泣き叫ぶ声や保護者の怒鳴り声がある ・不自然な傷や打撲の跡がある ・衣類やからだがいいつも汚れている ・落ち着きがなく、乱暴 ・表情が乏しい、活気がない ・夜遅くまで一人で家の外にいる 	<ul style="list-style-type: none"> ・地域などと交流が少なく、孤立している ・小さい子どもを家に置いたまま外出している ・子育てに関して拒否的、無関心である ・子育てに対して強い不安や悩みを抱えている ・子どものけがについて不自然な説明をする

これらのサインが見られる場合、児童虐待に発展する可能性や、すでに虐待が行われている場合があります。
お近くの児童相談所か役場福祉課にご連絡ください。

児童虐待かもしれないと思ったら、悩まず相談してください。
相談や通報は匿名ですることができ、秘密は守られます。
児童相談所全国共通電話番号「189」で地域の児童相談所に
無料でつながります。



いちはやく
～未来へと 命を繋ぐ 189～

子育ては体罰に頼らない「しつけ」で

令和2年4月に体罰の禁止が法定化されました。子育てにおいて、しつけのつもりで叩いたり、怒鳴ったりすることは、子どもの成長に悪影響を及ぼしてしまう可能性があります。

楽しい子育てをするために、子育てに関する悩みや不安があれば、お気軽にご相談ください。

出産や子育てに関する相談先

○小田原児童相談所（電話）32-8000（代表）

○山北町子育て世代包括支援センター『すこやか』（電話）75-0822（健康福祉センター内）

【問合せ】福祉課子ども支援班（電話）75-3644

町職員の給与などに関する概要

— 人事行政の運営等の状況 —

町職員の給与・職員数などの状況について、令和3年4月1日現在の概要をお知らせします。

給与の種類

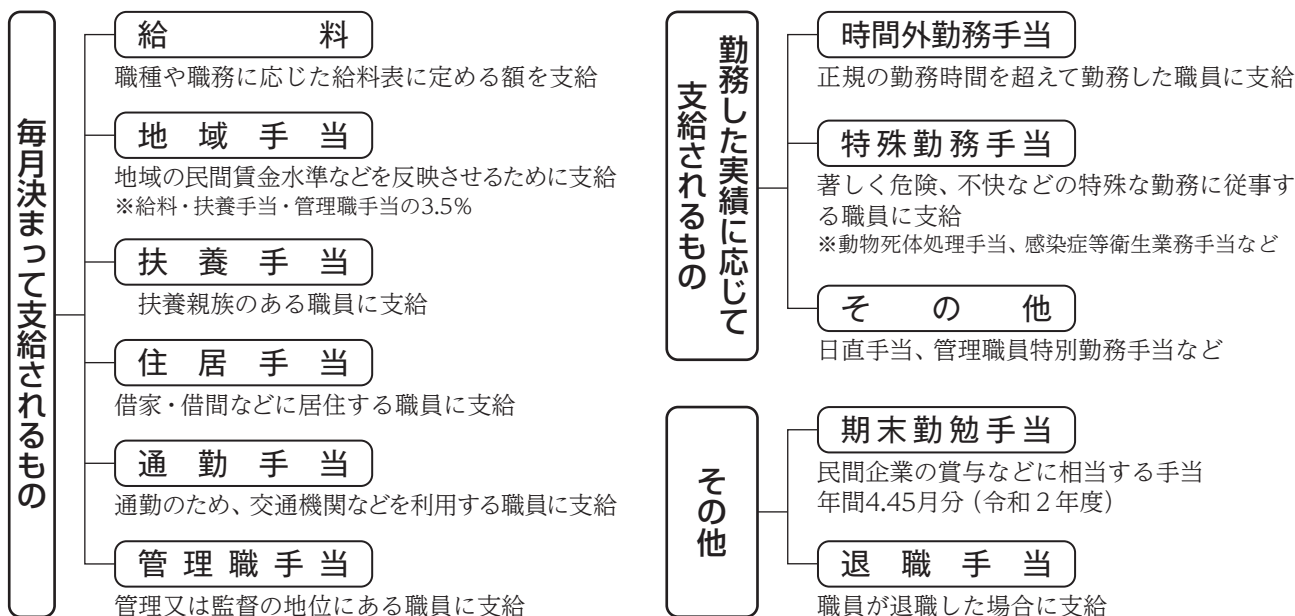

級別職員数

区分	1級	2級	3級	4級	5級	6級	7級	8級	計
標準的な職務内容	主事補	主事	主任主事	主査	副主幹 副技幹	主幹 技幹	課長	参事	
職員数	9人	24人	28人	19人	22人	25人	15人	2人	144人
構成比	6.2%	16.7%	19.4%	13.2%	15.3%	17.4%	10.4%	1.4%	100%

※標準的な職務内容とは、それぞれの級に該当する代表的な職名です。

一般行政職の初任給

区分	初任給額
大学卒	183,900円
高校卒	156,300円

一般行政職の経験年数別給料月額

区分	経験10年	経験15年	経験20年
大学卒	255,000円	302,400円	353,400円
高校卒	223,200円	261,600円	310,300円

平均給料月額及び平均年齢

区分	平均給料	平均年齢
一般行政職	300,641円	38歳1か月

※詳しくは、12月上旬頃に町ホームページにて『人事行政の運営等の状況』の掲載を予定しています。

<https://www.town.yamakita.kanagawa.jp/>

特別職の報酬などの状況

区分	月額	区分	期末手当年間
			期末手当
給料	町長	769,000円	4.05月
	副町長	630,000円	
	教育長	583,000円	
報酬	議長	356,000円	4.15月
	副議長	279,000円	
	議員	255,000円	

町の新型コロナウイルス感染症対応について

新型コロナウイルスワクチンの接種状況

町では、新型コロナウイルスワクチン接種を令和3年5月から実施しています。集団接種や個別接種を推進した結果、令和3年10月18日時点で2回目までの接種率は、町内全体で81.7%となっています。接種人数及び接種率の詳細は次のとおりです。

区分	1回目接種		2回目接種	
	人数	接種率	人数	接種率
65歳以上	3,857人	91.3%	3,822人	90.5%
12歳以上 64歳以下	4,058人	80.1%	3,770人	74.4%
全体	7,915人	85.2%	7,592人	81.7%



ワクチン接種の様子

抗原検査キットの配付及びパルスオキシメーターの貸出しを行っています

町では、新型コロナウイルス感染症対応として、町内在住で新型コロナウイルスへの感染の懸念がある方や陽性者が確認された町内の各事業所などを対象に、新型コロナウイルス抗原検査キットを無料で配付しているほか、新型コロナウイルスに感染し自宅療養をされている方を対象に、血中酸素飽和度を測定するパルスオキシメーターを無料で貸出しています。

希望される方は、保険健康課健康づくり班（健康福祉センター）へ電話にてお申込みください。受取方法については症状などにより異なりますので、申込みの際にご案内します。



パルスオキシメーター

※注意事項

抗原検査での検査結果は健康福祉センターへの報告が必要です。また、この抗原検査キットでの検査結果は医療機関で実施しているPCR検査（ウイルス遺伝子検査）とは異なり結果を確定するものではないため、**新型コロナウイルスに感染していないことを示す「陰性証明」として使うことはできません。**



抗原検査キット

～引き続き感染症対策にご協力をお願いします～

新型コロナウイルスワクチン接種も進み、一時期に比べれば新型コロナウイルスの感染者数は少なくなっていますが、第6波の到来も懸念されるなど、いまだ油断できない状況です。

引き続き、マスクの着用、手洗い、こまめな換気などの基本的な感染症予防対策を徹底してください。

【問合せ】 保険健康課健康づくり班（電話） 75-0822

マイナンバーカードが健康保険証として利用できます！

令和3年10月20日からマイナンバーカードを健康保険証として利用できるようになりました。マイナンバーカードを健康保険証として利用することで様々なメリットがありますので、ぜひ利用してください。また、マイナンバーカードをまだお持ちでない方は、交付申請をご検討ください。

■ 利用するメリット

- ・ 転職、結婚、引っ越しをしても新しい健康保険証の発行を待たずに、健康保険証の保険者での手続きが完了次第、マイナンバーカードで医療機関、薬局を利用できます（医療保険者への加入の届出は引き続き必要です）。
- ・ マイナポータルで特定健診情報や薬剤情報、医療費を確認することができます。
- ・ 確定申告の医療費控除がマイナポータルを通じた医療費通知情報の自動入力により簡単にできます。

■ 利用方法

- ・ 利用には、初回登録が必要になります。利用を希望される方は、マイナポータル特設ページからお申込みください。
登録に必要なもの (1) マイナンバーカード
(2) マイナンバーカード交付時に設定した利用者証明用電子証明書パスワード（数字4桁）
(3) スマートフォン（マイナンバー読取対応機種）又はパソコンとICカードリーダー

○スマートフォン、パソコンが利用できないときの登録場所

役場本庁舎1階町民税務課、お近くのセブン銀行ATM

マイナポータル特設サイト(インターネット)<https://myna.go.jp/> ※右の画像からもアクセスできます。



■ その他

- ・ 現在お持ちの健康保険証は引き続きご利用いただけます。
- ・ まだ対応していない医療機関がありますのでご注意ください。
- ・ 詳細は、厚生労働省のホームページをご覧ください。

厚生労働省ホームページ「マイナンバーカードの保険証利用について」

https://www.mhlw.go.jp/stf/newpage_08277.html ※右の画像からもアクセスできます。



【マイナンバーカードの申請などに関する問合せ】町民税務課町民班（電話）75-3641

【健康保険証利用などに関する問合せ】保険健康課保険年金班（電話）75-3642

三保連合自治会に宝くじ助成

三保連合自治会では、宝くじの社会貢献広報事業として、宝くじの受託事業収入を財源として実施されている令和3年度一般コミュニティ助成事業（宝くじ助成）を活用し、サーマルカメラ、バルーン投光器、発電機を購入しました。今後も、世代を超えた交流の促進と地域コミュニティ活動への参加意欲を高め、地域の活性化を図ります。



サーマルカメラ



バルーン投光器



発電機





みんなをなやませよう 思いやりと笑顔のあふれる まちづくり



みんなのしあわせ わたしのねがい
「人権」・・・じんけん
それはやさしさ・あたたかさ・ふれあい

第119号

令和3年11月1日 山北町教育委員会

新型コロナウイルス感染症と人権

今年6月に開催された山北町青少年健全育成大会で、町内の小・中学生及び山北高校生が、学校生活や日常生活などの体験を作文にして意見発表しました。

中学生の部の最優秀賞作文は、新型コロナウイルス感染症患者や関係者などへの配慮と、デマや風評に惑わされずに行動することの大切さを訴える力強い内容でした。

差別ではなく思いやりを

私たちは一年以上新型コロナウイルスに悩まされています。たくさんの方のコロナ関連のニュースを目にする中で、「なぜそんなことになるのだろう」と思うことがありました。それは感染した人に対する差別や偏見についてです。

感染した人の中で差別を受けた人は少なくないと思います。完治しても「あの人はコロナにかかったから」という理由で差別する人もいるとテレビで見ました。医療従事者の方が子供を保育園に預けたくても登園を拒否されたり、コロナに感染して入院したことから会社から雇い止めを受け退職することになった人もいます。(中略)

一方「差別されるのが怖いから」「仕事ができなくなるのは困るから」といった理由からPCR検査を拒否する人もいます。そうやって検査を受けなかった人は、たとえ感染していたとしても『感染者』にはなりません。しかし症状が軽くても「もし感染していたら他の人にうつしてしまう」と思って検査を受け『陽性』と診断された人は『感染者』となり差別を受けてしまうこと

があります。

人のことを考えずに自分のことを一番に考えている人が差別を受けず、人のことを考えて検査を受けた人が差別されるのはおかしいと思いませんか？

確かに差別してしまう人たちも感染したくないのはわかります。しかし感染してしまった人たちも感染したかったわけではないし、どれだけ予防していても感染してしまうことはあると思います。自分を守るために差別をしてしまうのかもしれないけど、差別で感染を防げるわけではありません。(中略)

新型コロナウイルスは、まだ未知の部分が多く、とても怖い病気です。誰もが感染したくないと思うし、感染したらどうしようかと怯えています。その気持ちはとても大事で、予防をしっかりしようと思うのもコロナへの恐怖があるからだと思います。しかし、その気持ちを感染してしまった人や医療従事者の方に向けるのは違うのではないのでしょうか？コロナの症状で苦しんでいる人や治っても後遺症に悩まされている人、コロナの治療を限界までがんばってくれている医療従事者の方々に追いつくことができるようなことをしては絶対にいけないと思います。

今、私たちが闘うべきは新型コロナウイルスであり、感染した人や、それに関わった人ではありません。怖いものを遠ざけたり、関わりたくないと思うのも当然でしょう。しかし、私はどんな理由があっても差別したり避けたりすることはあつてはならないと思います。

コロナに関わる人々を差別したり偏見の目で見たりせず思いやりを持って接することが、コロナ収束への一歩となるのではないのでしょうか。

オリンピック・パラリンピックと人権

新型コロナウイルス感染症の影響により開催が危ぶまれていた東京オリンピック・パラリンピックは史上初めての1年延期、一部を除く無観客での開催と、異例の出来事の中で行われました。



国立競技場で行われた閉会式では、競技を終えてリラックスした選手たちの姿が見られました。大会期間中、選手たちは、日本の街並みを見たり交流を深めたりすることもできず、楽しみは選手村での食事だったという報道もありました。それでも、日本の文化や日常が紹介された開会式や閉会式の演出で、おもてなしの日本を感じることができたのではないのでしょうか。

「多様性と調和」が掲げられた今回の大会に、パラリンピック陸上新種目「ユニバーサルリレー」(※障がいの異なる選手がタッチでつなぐ男女混合の400mリレー)の創設やオリンピックに参加した難民選手団の選手たちのベスト記録更新などの活躍がありました。また、同性愛者であると告白した選手が堂々と出場できたことなど、多様性を象徴する意義深い大会になったように思えました。

オリンピック・パラリンピックと「ピクトグラム」

今回の東京オリンピック・パラリンピックで、オリンピックの開会式に登場した「動くピクトグラム」が印象に残った方も多くいらっしゃるのではないのでしょうか。ピクトグラムのデザインは、情報を正確に伝えることが主な目的です。そこには、コミュニケーションや情報収集で困っている人の助けになりたいという願いが込められています。東京大会では、バリアフリーや障がい者への対応が見直されました。

この競技ピクトグラムがオリンピックで初めて登場したのが1964年の東京大会でした。当時の日本人の英語力では、外国人と十分なコミュニケーションをとれる状態ではありませんでした。そこで、「誰が見てもわかるマークを作ろう」と考案されたのが、オリンピック競技種目や食堂などのピクトグラムです。この競技ピクトグラムは参加者だけでなく国民にも好評で、以降、オリンピック・パラリンピック大会ごとに競技ピクトグラムがデザインされる

ようになりました。

ここで、トライアスロン競技のピクトグラムを紹介します。



左右の図は、トライアスロン競技のピクトグラムです。オリンピック・パラリンピック、それぞれどちらのピクトグラムが分かりますか？



左: 自転車 (Bicycle) 右: 水泳 (Swimming)

新型コロナウイルス感染症に感染された方や医療従事者が、それぞれの暮らしの場所で「ただいま」「おかえり」と受け入れられる雰囲気をつくり、思いやりがあり暮らしやすいまちづくりを進めていきたいものです。



山北町はシトラスリボンプロジェクトに賛同しています。

中学生の作文にもありましたが、新型コロナウイルス感染症に関する差別、偏見、いじめ、SNSなどでの誹謗中傷はあつてはなりません。私たちが警戒すべき相手は、人ではなく「ウイルス」です。みんなが不安なときだからこそ、情報を正しく理解し、思いやりの気持ちで行動することが大切です。愛媛の有志の方々が立ち上げたシトラスリボンプロジェクトは、県の特産品である柑橘にちなみ、シトラス色(黄緑色)のリボンを身につけ、新型コロナウイルスに感染された方や医療従事者の方などに寄り添い、相手を思いやる気持ちを表す活動です。リボンの3つの輪は、地域と家庭と職場(もしくは学校)を表現しています。

コラム シトラスリボンプロジェクトとは

【119号出典・参考文献】 ・第40回山北町青少年健全育成大会令和3年度『少年の主張』作文コンクール中学2年生の部最優秀賞受賞作文 ・東京オリンピック・パラリンピック競技大会組織委員会 ・シトラスリボンプロジェクト

小菅正子さんが 教育委員会委員に再任されました



再任された小菅正子さん

9月の町議会定例会にて同意を受け、小菅正子さんが教育委員会委員に再任されました。任期は令和3年10月24日から令和7年10月23日までの4年間となります。

【問合せ】 学校教育課教育班
(電話) 75-3648

井上哲夫さんが 旭日単光章を受章されました

井上哲夫さん(畑)が旭日単光章を受章され、9月22日に町長から勲記と勲章を伝達しました。この受章は地方自治功労によるものです。

井上さんは、山北町議会議員として昭和46年の初当選から昭和62年までの約16年の永きにわたり、その職責を全うされました。この間、議長、議会運営委員長、監査委員、経済常任委員会委員長、総務常任委員会委員長などを歴任し、地域産業の振興、都市基盤、都市環境の整備に精力を注ぎ、地方自治の発展に多大な貢献をされました。



勲記と勲章を伝達しました



清水・三保地区デマンドタクシーの試行運行を実施しています!

町では、10月から清水・三保地区においてデマンドタクシー（予約運行型タクシー）の試行運行を実施しています。事前予約制で、清水・三保地区に在住の方が利用できます。新型コロナウイルス感染防止対策を実施して運行していますので、買い物や医療機関への通院などにご利用ください。

概要

- 運行期間：12月27日まで
- 運行時間：8時15分～16時30分（土・日曜日、祝日は運休）
- 利用対象：清水・三保地区在住で、介助なしで乗降できる方（小学生未満の方は保護者同伴のうえ、ご利用ください）

※通勤・通学などによる常態的な利用はご遠慮ください。

- 運行区域：町内全域（利用者ご自宅から町内の鉄道駅、医療機関、公共施設、商業施設など）

※町外への利用はできません。

- 利用料：試行運行のため無料

予約先

清水地区の方は、役場清水支所（電話：77-2404）

三保地区の方は、役場三保支所（電話：78-3006）

※利用希望日の **1週間前から前日の12時まで**（日曜日又は祝日の場合は直近の平日）にご予約ください。



運行しているデマンドタクシー車両

出発するデマンド
タクシー



【問合せ】 企画政策課企画政策班（電話）75-3651

町内の保育園・こども園・幼稚園の園児の様子を紹介していきます。

こども園

わくわく!ドキドキ! をプレゼント!!

手指消毒



手洗い



かっこ良く
叩くぞ!



おいしい
お茶が
できるかな?



竹から水が
落ちてくる~



何の実だろっ~?



大好評!!

クイズ『なぞ解きい!でごにい!!』



今年も残すところ
あと2か月。
時間が過ぎるのは早いね。



11月号クイズ!!

Q. 令和元年中に山北町で発生した火災件数は何件だったかな?

○ 件

○に入る数字を答えてね!!
(みんなの取り組みで火災を減らそう!火の用心!!)

毎月「でごにい」から出題されるクイズに答えて素敵な商品をゲットしよう!!
クイズの答えは広報やまきたのどこかのページに隠されています。広報を読んで答えを見つけてみてくださいね。皆さんからのご応募お待ちしております!!

応募締切りは
11月26日(金) 消印有効

当選者の発表は賞品の発送をもってかえさせていただきます。

応募方法

はがき又は町ホームページの応募フォームよりご応募ください。

- はがきの場合 (次の内容を記入)
クイズの答え・住所・氏名(ふりがな)・年齢・電話番号
- 応募フォームの場合
町ホームページのトップ画面にある「なぞ解きい!でごにい!!」応募フォームバナーをクリックし必要事項を入力

はがき郵送先
〒258-0195
山北町山北1301-4
山北町役場企画政策課
広報やまきた担当

10月号の答え
800



【問合せ】企画政策課企画政策班 (電話) 75-3651

しっかり食べてフレイル予防！

フレイルとは？

年を重ね、体や心のはたらき、社会的なつながりが弱くなった状態です。放置すると要介護状態になってしまう可能性があります。「疲れやすく何をするのも面倒」、「体重が以前より減ってきた」などの変化がフレイルの傾向です。少しの変化の場合もありますので、注意が必要です。

フレイル予防は「栄養・身体活動・社会参加」がポイント！

フレイル予防に大切なことは特別なものではなく、よく食べ、よく動き、よく笑うことです。新型コロナウイルス感染防止対策のための外出自粛など思うようにならないこともありますが、「今できること、やってみたいことは何か？」を考えてみましょう。

まずは毎日の食事からフレイル予防！

おいしくバランスがよく、手軽に作れる食事が理想です。お惣菜^{そうざい}やお弁当を利用する場合は、肉、魚、野菜など様々な食材が組み合わさったものを選ぶよう心掛けましょう。山北町食生活改善推進団体いきみ会で考えた、加工食品や缶詰を活用した手軽に作れる献立を紹介します。

～いきみ会オリジナル☆フレイル予防献立～

かぼちゃとブロッコリーのサラダ

かぼちゃとブロッコリーは電子レンジで加熱し手間を省きます。かぼちゃの甘味が感じられます。

ひじきと大豆の炊き込みごはん

ごはんが進まない…
そんなときは一味違ったごはん
で栄養補給！



バンバンジー風サラダチキン

市販のサラダチキンを利用し、さっぱりと食べることができます。

鯖とたっぷりきのこのお味噌汁

だしをとらなくても、鯖ときのこのうまみがおいしい1品です。

献立のポイント

- ・肉、魚、大豆をまんべんなく取り入れ、たんぱく質をしっかり摂取することができます。
- ・鯖缶、サラダチキン、大豆の水煮缶、冷凍野菜などの加工食品を活用し調理の手間を省きます。

よく食べ、よく動き、よく笑い、できることからフレイルを予防しましょう！

<問合せ> 保険健康課健康づくり班（健康福祉センター1階） ☎75-0822

新型コロナウイルス感染者数（県内在住者）…… 10月19日現在

神奈川県内感染者数

月	人数
令和2年1月～令和3年7月	83,349名
令和3年 8月	64,417名
令和3年 9月	19,824名
令和3年 10月	1,134名
合計	168,724名

小田原保健福祉事務所管内

月	人数
令和2年1月～令和3年7月	1,763名
令和3年 8月	1,475名
令和3年 9月	315名
令和3年 10月	91名
合計	3,644名

山北町内感染者数

月	人数
令和2年1月～令和3年7月	35名
令和3年 8月	21名
令和3年 9月	1名
令和3年 10月	0名
合計	57名

※小田原保健福祉事務所管内・・・小田原市、南足柄市、中井町、大井町、松田町、山北町、開成町、箱根町、真鶴町、湯河原町の2市8町

【問合せ】 保険健康課健康づくり班（電話） 75-0822

心の豊かさは学びから
あなたも生涯学習活動に参加してみませんか

生涯学習センター通信 No.92

編集発行 山北町立生涯学習センター 〒258-0113 足柄上郡山北町山北1301-4 ☎0465(75)3131 Fax0465(75)3030

生涯学習センターは、新型コロナウイルス感染症対策を講じて開館しています。
ご来館の際は、感染症対策を遵守していただき、感染予防にご協力をお願いします。

最新の
開館情報は
コチラ



祝 山北町電子図書館開設1周年

11月1日で電子図書館の開設から1年が経ちました。
この1年で、1,500人以上の方が利用登録をされ大変好評をいただいております。
お手持ちのパソコンやスマートフォンなどからインターネットにアクセスが可能
であれば24時間利用できますので、まだ登録をしていない方も是非ご利用ください。

ご利用方法



電子図書館は、町内在住、在勤、
在学の方がご利用可能です。



(1) 図書の利用カードをお持ちの方

山北町立生涯学習センター図書室へ、電子図書館を利用したい旨を申し出てください。
(窓口以外にも電話、メール等で受け付けます。)
受付後、ログインIDと仮パスワードを発行します。
(初回ログイン時、任意のパスワードに変更をお願いします。)



(2) 図書の利用カードをお持ちでない方

山北町立生涯学習センター図書室で図書の利用カードの交付を受けてください。
(身分証明書や学生証、社員証などをご持参ください。)
利用カードの発行後、電子図書館の利用についても受け付けます。

- パソコン <https://www.d-library.jp/yamakita/>
 - スマートフォンの方は、こちらを読み込んでください ⇒
- お問合せ先 生涯学習センター図書室
(受付時間 9:00 ~ 17:15 ※休館日を除く)
電話: 0465-75-3131 FAX: 0465-75-3030



電子図書のご利用には、まず利用カードの申請が必要です。

 入場無料

クリスマス もみの木コンサート 開催・出演者募集！

開催日時 12月19日(日) 14:00~16:00

生涯学習センターにて「クリスマス もみの木コンサート」を開催します。

場 所 多目的ホール
 内 容 コーラスやミュージックベルなどの演奏
 曲 目 ・もみの木 ・諸人こぞりて
 ・聖夜 ・ハレルヤ など

練習日 11月13日(土)・11月20日(土)
 11月27日(土)・12月 5日(日)
 12月11日(土)・12月18日(土)

ミュージックベル
 (幼児から小学生対象)
 9:00~11:00

コーラス(大人対象)
 18:00~20:00



★写真は過去に開催したコンサートより

※出演者募集中です！申込み・練習などの問合せは
 生涯学習センター事務局Tel(75)3131までご連絡ください。

教室案内

*11月4日(木)9:00から申込みの受付をします。
 定員になりしだい締め切りとなります。

リースづくり教室【申込み期限は、11月18日(木)まで】

ドイツトウヒを使ったリースを作ります。

日 時 11月25日(木) 10:00~12:00
 場 所 美術工芸室
 対 象 一般
 定 員 8名
 講 師 福住亜哉
 参加費 1,000円
 持ち物 汚れても良い服装でお越しください。



教室についての申込み、問合せは生涯学習センター事務局Tel(75)3131までどうぞ！
 また、申込みは町ホームページの申込みフォームからできます。

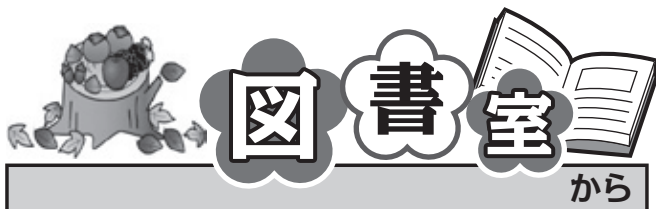

☆ 新着本案内 ☆

◆ 一般書

書名	著者名等
月と日の后	沖方 丁
わずか12歳で一条天皇の后になった道真の娘・綾子 やがて「国母」として光輝く	
子どもは怖い夢を見る	宇佐美 まこと
虐待で死んだ妹を生き返らせた航の同級生家族 妹と共に失踪し22年後に再会したが…	
ヨルガオ殺人事件上・下	ホロヴィッツ
「カササギ殺人事件」の続編 至高の犯人当てミステリー!	
1秒で心をつかめ	魚住 りえ
「特別な1秒」に焦点を当て好印象を残す方法を49の法則にして伝える	
人生100年時代の脳科学	中村 克樹
中高年が元気に活躍し健康寿命を延ばすための科学的情報をわかりやすく伝える	

(ほか)

◆ 児童書

書名	著者名等
オノモロンボンガ	アルベナ
魔法の木を目指してカメが旅に出てなんとかたどり着くが! アフリカ南部の昔話	
おさるのゆめ	いとうひろし
南の島に住んでいるおさるがゆめをみた 夢のなかでも、自分はおさるで…	
おじいちゃんのねがいごと	パトリシア
鳥を愛する祖父をめぐるささやかなできごと、そして別れ 家族との触れ合いを描いた絵本	
体育がある	村中 李依
体育のながてな4年生の「あこ」の成長をユーモラスたっぷり描いた作品	
せんろはつづくにほんいっしゅう	鈴木 まもる
東京を出発してにほんを一周する鉄道の旅絵本 全国の代表的な鉄道車両と500以上の路線を紹介する	

(ほか)

読書スタンプを集めよう!!

図書室では、読書週間をはさんだ10/23~11/21に本を借りると『読書スタンプ』を発行し、スタンプがたまると、すてきなプレゼントがもらえます。

詳しくはカウンターまで。

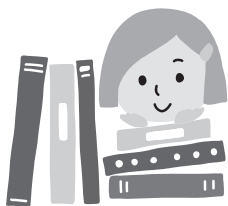

おはなしボランティア「ポケット」による おはなし会

11月20日(土) 担当: ツバメ号
パネルシアター

『五といたらさつまいも』ほか

●時間 10:30~11:00

●場所 児童書コーナー(図書室内)

※申込みの必要はありません。

時間までにお越しください。

※毎月第3土曜日に開催します。



今月のおすすめ本

『今こそ!じっくり読みたい本』

心地良い秋の夜長は、普段読めない名作や読み応えのあるシリーズ作品を読むチャンスです。今回は、色々なジャンルの作品を約160冊選びました。秋の夜長にじっくり面白い本を読んではいかががでしょうか。

図書室おすすめ本コーナー

『カステラ、カステラ!』

ふんわり、しっとりとした「カステラ」は誰でも知っているお菓子ですが、もとはポルトガルから海を越えてきたものでした。

どのようにして、日本に持ちこみ、広まったのかを知ることができますよ!



行事予定 Schedule

* 都合により内容を変更する場合がありますのでご了承ください。

11月		催し物名	場 所	開始時刻	対象	主催者・問合せ
1	月	山北町写真同好会写真展（～7日15時）	1階ロビー	9:00	自由	山北町写真同好会
		山北中学校美術科作品展（～7日）	1階ホワイエ	9:00	自由	山北中学校
6	土	ジュニアコーラス	視聴覚ホール	9:00	申込者	生涯学習センター
10	水	巡回展「丹沢山麓イキモノ撮影記～センサーカメラを仕掛けたら～」（～11月23日）	1階ロビー	9:00	自由	県立秦野ビジターセンター
13	土	ジュニアコーラス（もみの木コンサート練習）	視聴覚ホール	9:00	申込者	生涯学習センター
		もみの木コンサート練習	視聴覚ホール	18:00	申込者	生涯学習センター
17	水	手芸教室	美術工芸室	13:30	申込者	生涯学習センター
20	土	ジュニアコーラス（もみの木コンサート練習）	視聴覚ホール	9:00	申込者	生涯学習センター
		もみの木コンサート練習	視聴覚ホール	18:00	申込者	生涯学習センター
25	木	リースづくり教室	美術工芸室	10:00	申込者	生涯学習センター
27	土	ジュニアコーラス（もみの木コンサート練習）	視聴覚ホール	9:00	申込者	生涯学習センター
		もみの木コンサート練習	視聴覚ホール	18:00	申込者	生涯学習センター
12月(初旬)		催し物名	場 所	開始時刻	対象	主催者・問合せ
1	水	手芸教室	美術工芸室	13:30	申込者	生涯学習センター
4	土	人権講演会	多目的ホール	13:30	自由	生涯学習課
5	日	ジュニアコーラス（もみの木コンサート練習）	視聴覚ホール	9:00	申込者	生涯学習センター
		もみの木コンサート練習	視聴覚ホール	18:00	申込者	生涯学習センター

令和3年度の町民文化祭は、新型コロナウイルス感染拡大防止のため中止となりました。

休館日

※生涯学習センター（図書室を含む）は、年末年始を除く祝日も開館しております。

※ は休館日、 は祝日。

11月						
日	月	火	水	木	金	土
	1	2	3	4	5	6
7	8	9	10	11	12	13
14	15	16	17	18	19	20
21	22	23	24	25	26	27
28	29	30				

12月						
日	月	火	水	木	金	土
			1	2	3	4
5	6	7	8	9	10	11
12	13	14	15	16	17	18
19	20	21	22	23	24	25
26	27	28	29	30	31	

エントランス展示

かわいいパンアート作品展

小麦粉と樹脂粘土を混ぜた粘土で、人形やアクセサリなどかわいいパンアートの世界を紹介します。

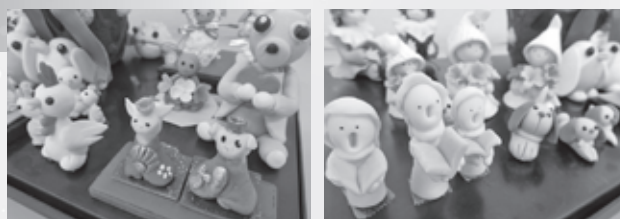

制作者：鈴木 良子さん

お誕生おめでとう

地区	赤ちゃん	性別	保護者(敬称略)
前耕地	松井 優音	(男)	優吾・智香



おくやみ申し上げます

地区	氏名	性別	年齢	世帯主(敬称略)
馬場	村越 好弘	(男)	76歳	本人
堂山	原 恵美子	(女)	93歳	本人
原耕地	山崎 武夫	(男)	88歳	本人
尺里中	杉山 富貴代	(女)	87歳	本人
谷ヶ畑	平間 孝行	(男)	66歳	本人
	湯川 久江	(女)	93歳	本人

※今回の掲載分は、令和3年9月16日から令和3年10月15日までに受付したものです。
なお、希望された場合のみ掲載しています。

今月の町の動き

- 11/ 2 町民文化祭展示発表会 (中止)
- 3 室生神社の流鏝馬 (中止)
- 7 町民文化祭芸能発表会 (中止)
- 20 西丹沢もみじ祭り (中止)
- 23 産業まつり (中止)
- 28 丹沢湖マラソン大会

町の人口と世帯 (10月1日 現在)

	人口	() 内は前月比
男	4,833人	(+5人)
女	5,014人	(-9人)
計	9,847人	(-4人)
世帯数	4,238世帯	(+4世帯)



9月の降雨量

山北	146mm (157mm)
三保	201mm (257mm)

9月の平均気温

山北	22.5°C (24.0°C)
三保	20.9°C (22.7°C)

※ () 内は令和2年の数値

栄養
さつまいもには豊富な食物繊維やビタミンCのほか、カルシウム、リン、鉄、カロテン、ビタミンB1、B2などが含まれています。

種類
紅赤(金時)、ベニハヤト、高系、ジョイホワイト、ベニアズマなどたくさんの種類があります。向原保育園の園児が掘ったものは安納芋という種類で、高い糖度とクリームのような、なめらかな食感が特徴です。

日本での歴史
1600年ごろ、中国から日本にやってきました。この時代に琉球(現在の沖縄県)から薩摩(現在の鹿児島県)に伝わったことから、さつまいもと呼ばれています。その後、江戸時代の八代将軍徳川吉宗の頃に蘭学者の青木昆陽によって、全国に広められました。

今回は、向原保育園の園児たちが、がんばって掘ったさつまいもについて紹介します。
さつまいもとは
さつまいも(薩摩芋)は、ヒルガオ科の植物の肥大した根の部分です。原産国はメキシコを中心とする熱帯アメリカで、現在では世界各国で生産されています。

でごにいと
学ぼう
さつまいも



町内の災害等出動状況

9月1日から9月30日まで (小田原市消防本部)

火災 0件

救急 46件

救助 3件

やまきた アルバム

四季折々の山北のイベント

今月の表紙

「みんなでさつまいも掘り！」



今月号の表紙は、向原保育園での芋ほりの様子を撮影しました。自分たちの手でがんばって掘ったさつまいも。食べるのが楽しみです。

向原保育園さつまいも掘り

9月14日、向原保育園の園児たちがさつまいも掘りをしました。

最初は土の中のさつまいもが見つからずに苦労していた園児たちでしたが、土を掘り進めると次第にさつまいもが姿を現し、園児たちは宝物を見つけたように目を輝かせていました。



Sweet Smile

お子さんの写真大募集!!

対象…町内在住の0歳から小学校入学前までのお子さん
申込み…お子さんのお名前(ふりがな)・性別・保護者名・住所・電話番号・メッセージ(30文字以内)を写真とともにメールでご応募ください。(掲載はお子さんのお名前、性別、メッセージのみ)
応募先…Email : smile@town.yamakita.kanagawa.jp
 件名「Sweet smile 応募」

メッセージは「元気に育ってね。」
 「食べるの大好き!」など何でもOK。
 応募は随時受付中。ドシドシご応募ください。
 (応募者多数の場合は掲載月が先になる場合があります。)
 掲載された場合は、掲載写真をフォトフレームに入れてプレゼントします。

【問合せ】企画政策課企画政策班 (電話) 75-3651

さくらちゃん
性別: 女の子

メッセージ:
また遊ぼうね!