

やまきた

みんなで作る
ところ豊かに暮らせるまち
やまきた



緑側で一休み

広報や議会だよりが
手軽に読めます！
スマートフォンアプリ
「マチイロ」で配信中！

マチイロ



町公式Instagram yamakitagram
町公式X (旧Twitter) @yamakita_town

第9期高齢者福祉計画・

介護保険事業計画を策定しました...2

個人住民税・所得税の定額減税...4

農業委員会新体制...6

げんきサポート...10

生涯学習センター通信...11

山北町第9期高齢者福祉計画・ 介護保険事業計画を策定しました

『安心のライフスタイル』地域で暮らし続けたい』

町では、令和6年度から令和8年度までの3年間を計画期間とする「山北町第9期高齢者福祉計画・介護保険事業計画」を策定しました。

ここでは、山北町の高齢化の状況と介護保険料についてお知らせします。計画書は町ホームページで公開しているほか、5月16日に概要版を全戸配付していますので、併せてご覧ください。

人口減少と高齢化の進行

日本の総人口は、令和5年10月1日現在、1億2,434万人です。減少が続いていますが、65歳以上の高齢者人口は3,621万人にまで増加し、総人口に占める高齢者の割合は29.1%と過去最高になっています。さらに、令和7年には、いわゆる団塊の世代全員が75歳以上の後期高齢者に、令和22年には昭和46年、昭和49年生まれの「団塊ジュニア世代」が65歳以上になることで、高齢者人口は3,921万人にまで増加すると予測されています。

山北町においては、令和3年以降の高齢者人口は横ばいとなっていますが、総人口が減少しているため高齢化率は上昇し、本計画の最終年度である令和8年には44.2%になると推計されています。

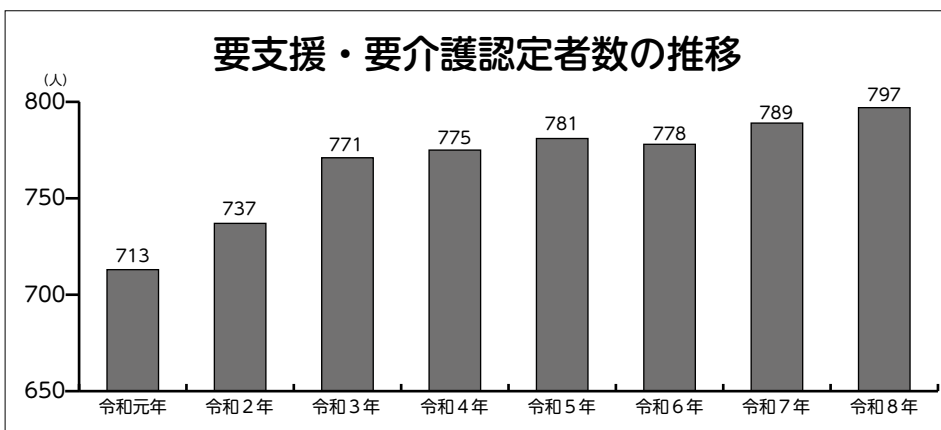
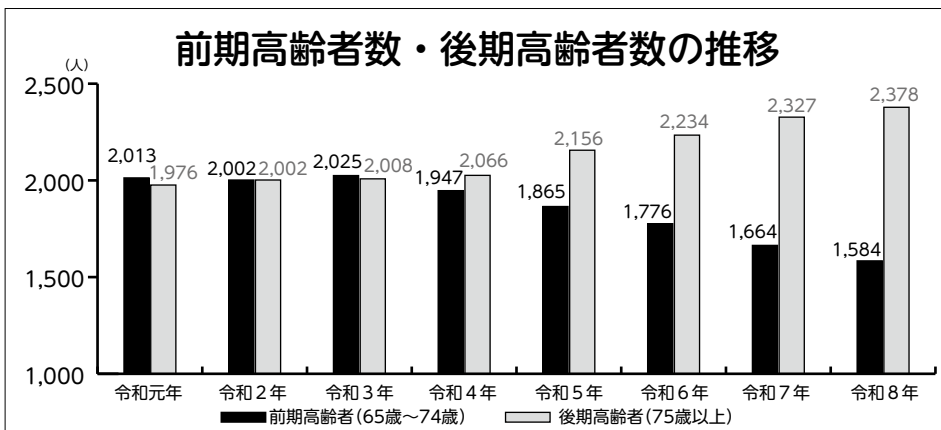
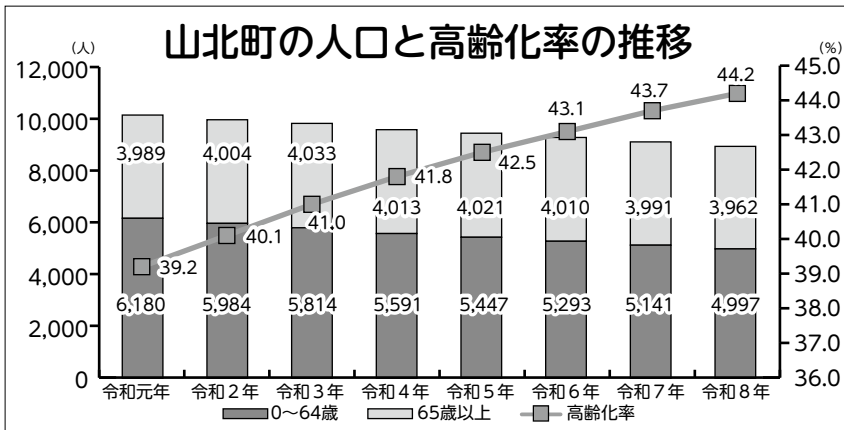

山北町の前期高齢者数・後期高齢者数と 要支援・要介護認定者数の推移

高齢者のうち、65歳~74歳の前期高齢者は令和3年をピークに減少していきませんが、75歳以上の後期高齢者は増加していくと推計されています。また、後期高齢者の増加にともない、介護サービスを必要とする要支援・要介護認定者も増加傾向が続くと考えられます。

※各グラフ内、令和6年度以降の数値は推計値です。

第9期計画の基本理念

本計画中の令和7年には、一人暮らしや介護が必要な高齢者などがさらに増加することが予想されます。そこで、第9期計画では、高齢者が住み慣れた地域でいきいきと暮らし続けられるまちづくりをめざし、「安心のライフスタイル」地域で暮らし続けたい」を基本理念としています。

1 介護保険サービスの充実

地域の実情に即したサービスを安定的かつ継続的に提供する体制づくりを推進するとともに、介護保険サービスの質の向上と制度の信頼性確保に努めます。

2 総合事業による介護予防の推進

高齢者ができる限り介護が必要な状態にならないように、自立支援を目的とした、効果的な介護予防の取り組みを推進します。

3 健康で生きがいのある生活の支援

生活習慣病や疾病の予防、重症化予防に取り組むとともに、地域活動などの社会参加を推進し、高齢者が健康で生きがいのある生活を送ることのできる環境づくりを進めます。

4 包括的支援体制づくりの推進

総合的な相談窓口である地域包括支援センターの機能強化に努め、保健・福祉・介護と医療や地域が連携した「地域包括ケアシステム」の深化・推進に向けて取り組みます。また、認知症の早期発見・対応により認知症の高齢者とその家族への支援を充実させます。

令和6年度からの介護保険料

介護保険料は、介護保険事業計画に基づき3年ごとに見直されます。山北町の場合、高齢者数や要支援・要介護認定者数の推計から算定した結果、第9期計画期間（令和6年度から令和8年度まで）の介護保険料基準額（年額）は、前回より240円増の67,200円となりました。各所得段階の保険料額は、基準額に対する割合によって次の表のとおりとなります。また、保険料段階は国の保険料標準段階数に合わせ、1段階増えた13段階としています。

保険料段階	保険料(年額)	基準額割合	対象者
第1段階	19,152	× 0.285	●生活保護を受給している方 ●老齢福祉年金受給者で、住民税非課税世帯の方 ●住民税非課税世帯で、本人の前年の課税年金収入額と合計所得金額の合計が80万円以下の方
第2段階	32,592	× 0.485	住民税非課税世帯で、本人の前年の課税年金収入額と合計所得金額の合計が80万円超120万円以下の方
第3段階	46,032	× 0.685	住民税非課税世帯で、本人の前年の課税年金収入額と合計所得金額の合計が120万円超の方
第4段階	60,480	× 0.900	住民税課税世帯だが、本人が非課税で前年の課税年金収入額と合計所得金額の合計が80万円以下の方
第5段階【基準額】	67,200	× 1.000	住民税課税世帯だが、本人が非課税で前年の課税年金収入額と合計所得金額の合計が80万円超の方
第6段階	84,000	× 1.250	本人が住民税課税で、前年の合計所得金額が120万円未満の方
第7段階	90,720	× 1.350	本人が住民税課税で、前年の合計所得金額が120万円以上210万円未満の方
第8段階	104,160	× 1.550	本人が住民税課税で、前年の合計所得金額が210万円以上320万円未満の方
第9段階	120,960	× 1.800	本人が住民税課税で、前年の合計所得金額が320万円以上420万円未満の方
第10段階	134,400	× 2.000	本人が住民税課税で、前年の合計所得金額が420万円以上520万円未満の方
第11段階	147,840	× 2.200	本人が住民税課税で、前年の合計所得金額が520万円以上620万円未満の方
第12段階	161,280	× 2.400	本人が住民税課税で、前年の合計所得金額が620万円以上720万円未満の方
第13段階	168,000	× 2.500	本人が住民税課税で、前年の合計所得金額が720万円以上の方

【問合せ】 保険健康課保険年金班（電話）75-3642

個人住民税・所得税の定額減税が実施されます

物価上昇などによる国民負担の緩和のため、個人住民税・所得税の定額減税が実施されます。減税の対象となる方や金額などは、次のとおりです。

個人住民税

減税の対象者

令和5年分合計所得金額が1,805万円以下の個人住民税所得割の納税義務者
※非課税、均等割・森林環境税のみ課税される方は対象外です。

減税される金額

- ・納税義務者本人 1万円
 - ・控除対象配偶者又は扶養親族（国外居住者を除く）1人につき1万円
- 例：控除対象配偶者と扶養親族2人（子2人）がいる場合の減税額
1万円（本人分）+ 1万円×3人（配偶者と子2人分）= 4万円

徴収方法別の減税方法（令和6年度分）

給与から差し引かれる方（給与特別徴収）

令和6年度6月分の給与からは徴収しません。定額減税後の税額を令和6年7月分から11か月間で均等に差し引きます。

※定額減税の対象とならない方は、従前どおり令和6年6月分から差し引きます。

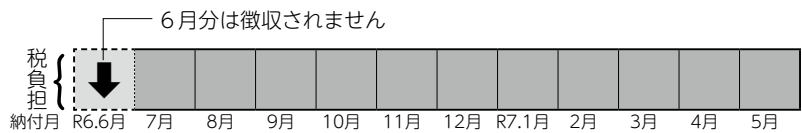

納付書及び口座振替で納税している方（普通徴収）

第1期分の税額から減税し、第1期分で減税しきれない場合は、第2期分以降の税額から順次減税されます。

第1期（6月分）から減税（減税しきれない場合は第2期（8月分）から順次減税）

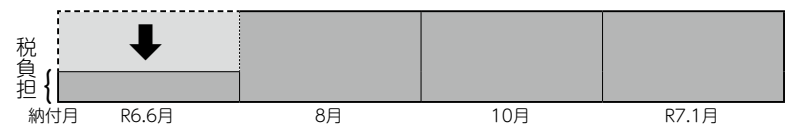

公的年金から差し引かれる方（年金特別徴収）

令和6年10月分の年金より徴収される税額から減税します。減税しきれない場合は、12月分以降の税額から順次減税されます。

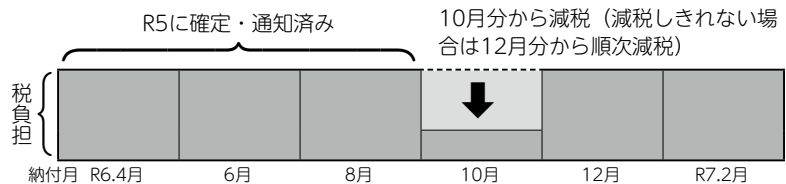

給与特別徴収と年金特別徴収で差し引かれる方（併徴）

上記給与特別徴収の方法のとおり、減税後の税額を令和6年7月の給与から差し引きます。給与特別徴収の所得割額から減税しきれない場合は、その差額を年金特別徴収から減税します。その場合の徴収方法は、上記年金特別徴収の方法のとおりです。

その他

- ◎減税される金額は、個人住民税の税額決定・納税通知書又は特別徴収税額の決定通知書に記載があります。
- ◎住宅ローン控除や寄付金税額控除など、全ての控除が行われた後の個人住民税（所得割）から減税されます。
- ◎ほかの併徴の方など、その他詳細は町ホームページをご確認ください。

所得税

令和6年分所得税額から、1人につき3万円×（本人+扶養親族数）分が控除されます。

※詳しくは、国税庁「定額減税特設サイト」をご覧ください。



特設サイトは
こちらから

【問合せ】町民税務課税務班（電話）75-3641

定額減税補足給付金が支給されます

個人住民税と所得税が定額減税しきれないと見込まれる方には、定額減税補足給付金(調整給付)が支給されます。対象となる方には、8月ごろにお知らせを送付する予定です。

(例) 納税義務者が配偶者と子ども1人を扶養している場合

- ①個人住民税の定額減税額：1万円×3人＝3万円
- ②所得税の定額減税額：3万円×3人＝9万円
- ③令和6年度分個人住民税所得割額：2万5,000円
- ④令和6年分所得税額：7万2,000円

●定額減税補足給付金の額は、

- ⑤個人住民税分控除不足額：①－③＝5,000円(マイナスとなる場合は0円)
- ⑥所得税分控除不足額：②－④＝18,000円(マイナスとなる場合は0円)

⑤＋⑥＝23,000円 ⇒ 1万円未満は切り上げるため、支給額は3万円になります。

【問合せ】福祉課福祉推進班(電話)75-3644

森林環境税(国税)の課税が始まります

令和6年度から、国内に住所を有する個人に森林環境税(国税)が課税されます。課税額は年額1,000円で、個人住民税の均等割と併せて徴収されます。なお、東日本大震災復興基本法に基づき、平成26年度から個人住民税の均等割に年額1,000円が加算されていましたが、この措置は令和5年度で終了しました。

変更後	個人住民税(均等割)	通常分	4,300円	←	変更前	個人住民税(均等割)	通常分	4,300円
		森林環境税(新設)				1,000円		
	合計		5,300円			合計		5,300円

※合計の税額は変更前後で変わりません。

【問合せ】町民税務課税務班(電話)75-3641

～6月23日から29日は「男女共同参画週間」～ 男女共同参画について考えよう

男女共同参画社会がめざす生活のかたち

職場で

- 女性の政策・方針決定過程への参画が進み多様な人材が活躍することによって、経済活動の創造性が増し、生産性が向上
- 働き方の多様化が進み、男女がともに働きやすい職場環境が確保されることによって、個人が能力を最大限に発揮できる環境が実現

家庭生活で

- 家族を構成する個人がお互いに尊重し協力し合うことによって、家族のパートナーシップが強化
- 男女がともに家庭環境へ参画することによって、仕事と家庭への両立支援環境が整い、協力して子育てや教育に取り組む環境が実現

地域で

- 男女を問わず主体的に地域活動やボランティアなどに参画することで多様な意見が集まり、地域コミュニティが強化
- 地域の活性化や暮らしの改善が図られ、子どもたちが伸びやかに育つことのできる環境が実現

仕事、家庭、地域生活など、多様な活動を
自らの希望に沿った形で展開でき、男女がともに夢や希望を実現

「男女共同参画社会」とは、男女が互いに人権を尊重し、「女性」や「男性」というイメージにあてはめてしまうことなく、一人ひとりが持っている個性や能力を十分に発揮できる豊かな社会のことです。
男女共同参画社会の実現には、一人ひとりの心がけが大切です。この機会に、実行してみましょ。

新しい農業委員会委員・ 農地利用最適化推進委員を紹介します



農業委員

むろふし まさひろ 委員 瀬戸 正裕 委員
ほそや くにゆき 委員 細谷 晋之 委員
せと まさひろ 委員 瀬戸 雅弘 委員
せと ゆきこ 委員 瀬戸 由紀子 委員
いそざき かよこ 委員 磯崎 加代子 委員
たぶち やすお 会長 田淵 康男 会長



農地利用最適化推進委員

※三保地区推進委員は各農地利用最適化推進委員が兼任。

いけだ かずのり 池田 和則 清水地区推進委員
わだ かずよし 和田 一良 共和地区推進委員
いしだ ふみや 石田 文也 岸地区推進委員
たかすぎ じょうじ 高杉 丈二 向原地区推進委員
いそざき きよし 磯崎 淳 山北地区推進委員

農業委員と農地利用最適化推進委員の役割分担

農業委員

農業委員会総会（以下、「総会」）に出席し、最終的に合議体として意思を決定（必要に応じて現場活動も）

- 農地利用の最適化の推進に関する指針を作成・変更
- 農地の権利移動の許可、農用地利用集積計画を決定
- 農地転用許可にあたって、具申すべき意見を決定
- 農地利用の最適化の推進に関する施策について、提出する意見を決定

農地利用最適化推進委員

担当地域において、現場活動を行う

- 推進委員として意見を述べる
- 指針を踏まえて現場活動を行う
- 推進委員として意見を述べる
- 推進委員として意見を述べる



総会への出席を求められることができる

総会に出席することができる

町農業委員会では、農業委員及び農地利用最適化推進委員の任期満了にともない委員を公募しました。選考委員会による選考と議会の同意を得て、町長より農業委員を任命、農業委員会より農地利用最適化推進委員を委嘱しました。農業委員及び農地利用最適化推進委員は、農地のパトロールや調査などを実施しています。
なお、委員の任期は、令和6年5月1日から令和9年4月30日までです。

就任のあいさつ



山北町農業委員会
会長 田淵康男

この度、農業委員の改選にともない、5月1日に開催された農業委員会臨時総会において、会長職に選任されました。会長職という重責を担うことになり身に余る光栄とともに職務の重さを改めて感じ、身の引き締まる思いをしております。

農業を取り巻く状況は、担い手の高齢化や後継者不足、耕作放棄地の増加に加え、燃料費や肥料代の高騰など多くの課題を抱えています。新体制となった農業委員及び農地利用最適化推進委員は地域に密着した活動を行い、優良農地の確保、担い手の確保・育成、そして農地法の適正な運用にあたるとともに、町や関係団体との連携のもと、地域農業の維持・発展のための活動してまいりますので、皆さまのご理解、ご協力をいただきますようお願い申し上げます。

【問合せ】農林課農林振興班

（電話）75-13654

6月1日から6月7日は 水道週間

～水道の使用手続きについて紹介します～

オンライン
でも！

【水道の使用開始や中止などの手続き】

○水道を使い始めるとき（転入・転居など）
⇒事前に「水道使用開始届出書」
を提出してください。

オンライン
手続きは
こちらから



○水道の使用をやめるとき（転居・転出など）
⇒事前に「水道使用中止届出書」
を提出してください。

オンライン
手続きは
こちらから



○水道給水装置の使用者や所有者などの
名義を変えるとき
⇒「水道名義変更届出書」
を提出してください。

オンライン
手続きは
こちらから



※各種届出は、清水・三保支所にも提出いただけます。
※町ホームページから様式をダウンロードし、郵送やファックスで
上下水道課に提出いただくこともできます。

水道を使い始めるときや使用をやめるときなどは、
上下水道課に届出が必要です。町ホームページから
オンライン手続きもできますので、ご利用ください。

6月1日から7日までは「水道週間」です。私たちの生
活に欠かせない水道について、考えてみましょう。
町では、皆さんによりよく水道をご利用いただけるよう、
手続きのオンライン化や納付期限の見直しなどを行いまし
た。今回は、これら水道を利用するための手続きや料金の
請求までの流れについて、改めて紹介します。

【水道使用料請求までの流れ】

納付期限が
変更になりました！

	時 期	内 容
メーター検針	請求月の前月の 7日～20日	検針員がメーター検針にお伺いします。
納付書発送	原則として 請求月の1日	納付書で納付される方に納付書を発送します。 (休日などと重なった場合は、次の平日となります。)
納付期限	原則として 請求月の 25日	納付書での納付期限日です。 口座振替をご利用の方については、振替日となります。

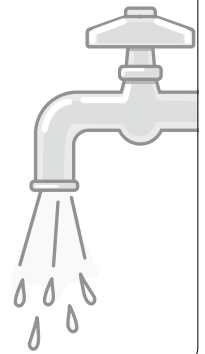

メーター検針にご協力ください！

- メーターボックスの上に車を止めたり、物を置いたりしないでください。
- 屋外で犬を飼われている場合は、メーター器や出入口から離れた場所
につないでおいてください。



【問合せ】 上下水道課管理班 (電 話) 75-3645
(ファックス) 75-3661

山北町子ども読書活動推進事業のご紹介

サードブック事業

川村小学校1年生に
対し、校長先生による
おすすめの本の読み聞
かせのほか、「一年一
組先生あのおね」「かみ
ひこうき」など生涯学
習センター図書室のお
すすめ本リスト5冊か
ら1冊をプレゼントし
ています。

セカンドブック事業

子どもたちの成長に
応じた読書のきっかけ
づくりや習慣化を支援
するために、「本」を
プレゼントする活動で
す。「3歳児健診」に
ご参加の皆さんにお
すすめ本リスト5冊か
ら1冊の絵本をお渡し
しています。

ブックスタート事業

赤ちゃんと一緒に楽
しむ「本」やその「体験」
をセットでプレゼント
する活動です。「びよ
びよ教室（産後サポー
ト）」にご参加の親子
に対し、ボランティア
による絵本の読み聞か
せや、おすすめ本リス
ト7冊から2冊の絵本
をお渡ししています。

町では、子どもの成長段階に合わせた読書推進活動「ブックスタート関連事業」を実施しています。対象者には町からご案内を送付しますので、ぜひお申込みください。

「山北町ファミリー読書週間」

町では、4月23日から5月12日までの約3週間で「山北町ファミリー読書週間」と定め、毎年さまざまな取り組みを行っています。今年度は、岸幼稚園でボランティア団体「レンゲ座」によるパネルシアターの上映や、牛乳パックからくり絵本の読み聞かせを実施し、親子で読書を楽しむ時間をつくることができました。



校長先生からサードブックを贈呈



「レンゲ座」によるパネルシアターの様子



びよびよ教室に参加した親子

【問合せ】生涯学習課生涯学習スポーツ班

(電話) 75-3649

川村小学校学習机の天板が山北産ヒノキ材に

町では、川村小学校6年生が使用する学習机の天板を、町産材のヒノキで作られたものに交換しました。今年度交換した天板は65枚で、使用されている木材は、世附地区で間伐されたヒノキ材です。天板は従来より少し大きくなり、「教科書などを広く置くことができ使いやすい」と児童たちからはとても好評でした。他学年の児童が使用する学習机についても、町産材を使用した天板に交換していく予定です。



天板が交換された学習机



天板について説明する湯川町長

【問合せ】農林課農林振興班 (電話) 75-3654

自治会長・広報委員研修会を開催しました

4月25日、令和6年度自治会長研修会並びに広報委員研修会を生涯学習センターで開催しました。

当日は、行政と住民のパイプ役であり、地域の代表として活躍されている自治会長や婦人会長などを対象に、町の重点施策をはじめ、自治会活動や地域防災に関することなど、今後活動をするうえで重要な事項について説明を行いました。



湯川町長から町の重点施策について説明を行いました



自治会長、婦人会長の皆さんなどが出席されました。



新東名高速道路「湯触トンネル」が貫通!



貫通の瞬間



湯川町長（中央）と、工事関係者の皆さん

4月11日、町内で建設が進められている新東名高速道路「湯触トンネル（下り線）」が貫通しました。当日は湯川町長も視察に訪れ、重機によって最後の壁が破壊されると、関係者からは歓声があがりました。

湯触トンネルは共和地区と清水地区をつなぐトンネルで、長さ約2kmにもなります。トンネルの掘削は清水地区側から実施され、掘削による音や振動を外に出さないよう配慮するため、防音ハウスで出入口を囲っています。上り線側のトンネルは2月に貫通しており、今後はトンネル内の壁をコンクリートで覆う工事が行われます。

湯触トンネルの貫通により、町内でまだ貫通していないトンネルは、松田町と山北町をつなぐ「高松トンネル」のみとなりました。各工事現場では、令和9年度の新東名高速道路全面開通に向け、着々と作業が進められています。

※トンネルの名称は、工事中の仮称のものです。

大好評!! クイズ『なぞ解きい!でごにい!!』



夏を感じる季節。
体調管理に気をつけよう!

毎月「でごにい」から出題されるクイズに答えて賞品をゲットしよう!!

クイズの答えは広報やまきたのどこかのページに隠されています。広報を読んで答えを見つけてみてくださいね。皆様からのご応募お待ちしております!!



6月号クイズ!!

Q.新体制となった、山北町農業委員会。農業委員と農地利用最適化推進委員の皆さんは、全部で何名だったかな?

〇〇名

〇〇に入る数字を答えてね!
(皆さん、よろしくお願いします!)



応募締切りは
6月25日(火) 消印有効

当選者の発表は賞品の発送をもってかえさせていただきます。

応募方法

はがき又は町ホームページの応募フォームよりご応募ください。

- はがきの場合（次の内容を記入）
クイズの答え・住所・氏名・年齢・電話番号
- 応募フォームの場合
町ホームページの「なぞ解きい!でごにい!!」の応募フォームより必要事項を入力

はがき郵送先
〒258-0195
山北町山北1301-4
山北町役場地域防災課
広報やまきた担当

5月号の答え
5



←
こちらからも
応募できます。

【問合せ】 地域防災課地域協働班（電話）75-3643

健康普及員だより～令和5年度の活動報告～

健康普及員は、健康に関する知識を学び、地域の健康づくりの普及・啓発に関する活動をしている団体です。各自治会から2年の任期で選出されており、令和5・6年度は34名で活動しています。今回は、活動の一部をご報告します。

令和5年度の活動①

減塩の食事やお口の体操、高血圧の予防などについて、楽しく学びました！

月 日	内 容
令和5年5月15日	おいしく食べて健康づくり講習会 (減塩編)
令和5年7月10日	認知症サポーター養成講座
令和5年11月20日	こころ 口腔ケア
令和6年1月15日	自宅で簡単にできる体操
令和6年3月18日	高血圧の予防



自宅で簡単にできる体操をみんなで行い、心も身体もリフレッシュ！

令和5年度の活動②

健康に関する知識を学ぶ定例会のほか、町の健康づくりや子育て支援のイベントに協力しました！

やまきたスポーツの秋祭り (令和5年10月1日開催)

実施内容：ロコモ度テスト(2ステップテスト、立ち上がりテスト、ロコモ25)、長座体前屈、握力測定、足指力測定、骨密度測定などの体力測定会



<参加者の感想>

- ・今の体力を知れてよかった！
- ・運動や食事に気をつけたい！
- ・和気あいあいとした雰囲気ですべてできて楽しかった！

やまきたキッズフェスティバル (令和5年11月4日開催)

実施内容：音楽・楽器を楽しもう、楽しい釣り堀、手形・足形、ボールコーナー、骨密度測定



今年も10月6日(日)開催の「やまきたスポーツの秋祭り」、11月2日(土)開催の「やまきたキッズフェスティバル」に協力する予定です。皆様のご参加をお待ちしています！

【問合せ】 保険健康課健康づくり班 (電話) 75-0822

心の豊かさは学びから
あなたも生涯学習活動に参加してみませんか

生涯学習センター通信 No.123

編集発行 山北町立生涯学習センター 〒258-0113 足柄上郡山北町山北1301-4 ☎0465(75)3131 Fax0465(75)3030

夏休み 映画上映会

やまきたシアター

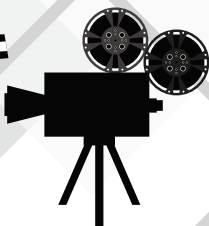

パウ・パトロール

入場無料! ザ・マイティ・ムービー



©2023 Paramount Pictures.

日時

7月27日(土)
13:30~15:00
(13:00開場)

場所

1階 多目的ホール

定員

288名(当日先着順)



©2023 Paramount Pictures.

ご家族、お友達とご一緒に生涯学習センターでぜひご覧ください。

教室案内

※6月4日(火) 9:00から申込みの受付をします。定員になりしだい締め切りとなります。

出張スマホ教室 ケータイショップの店員さんがスマホ初心者の方に丁寧に使い方を教えてくれます。

内容 スマートフォンを使ったインターネット検索の仕方、音声検索、アプリについて

日時 6月21日(金) 10:30~12:00

場所 会議室 定員 10名 対象 一般

参加費 無料 持ち物 筆記用具・自分のスマホ



お申し込みはこちらからもできます



各教室での活動写真を撮影させていただくことがあります。
撮影した写真は広報や町ホームページ、町公式SNSに掲載することがありますので、あらかじめご了承ください。

教室についての申し込み、問合せは生涯学習センター事務局 Tel (75) 3131までどうぞ!
また、申し込みは町ホームページの申し込みフォームからもできます。



お知らせ

information

▶ ロビーコンサートを開催しました!

5月19日(日)に、ロビーコンサートを開催しました。
小田原リコーダーコンサートさんにご出演いただき、「スタジオオジブリ・メドレー」など全12曲を演奏いただきました。
最後はリコーダーの演奏にのせて観客の皆様と一緒に「ふるさと」を歌い、会場は大いに盛り上がりました。



▶ やまきたシアターアニメ上映会

ご家族、お友達とご一緒にぜひお越しください!

上映タイトル がんばるもんーげんきげんきノンタンー

日時 6月15日(土) 14:00~14:30

場所 3階 視聴覚ホール

入場自由
・無料

風船
もらえ
るよ♪



▶ 七夕飾りを作ろう!

7月7日は七夕です。そこで生涯学習センターでは、七夕飾り用の竹を館内に設置いたします。
会場にはたくさんの短冊や折り紙などを用意します。叶えたい願い事を書いて飾ってみませんか?多くの方のご来場をお待ちしております。

日時 6月29日(土)~7月7日(日) 9:00~17:00

場所 1階ホワイエ



昨年の様子



山北町 X
(旧ツイッター)
公式アカウント

生涯学習センターでは、町の X
(旧ツイッター) 公式アカウント内で「生涯学習センターミニ通信」を発信しています。

生涯学習センターの主催イベントや、展示、教室の様子などをリアルタイムで発信していますので、是非ご活用ください!

生涯学習センター
ミニ通信を発信
しています!

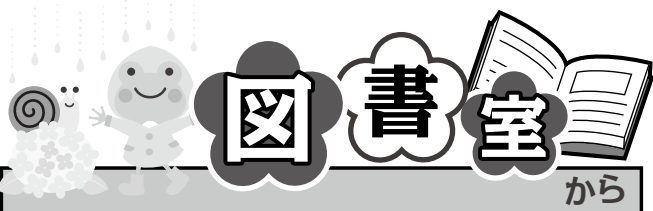

☆ 新着本案内 ☆

◆ 一般書

書名	著者名等
板上に咲く	原田 マハ
●棟方志功と苦楽を共にし支えた妻・チャの無尽の愛と激動の時代を描くアート小説。	
三淵嘉子 日本初の女性弁護士	長尾 剛
●三淵嘉子の夢と生き様、戦いを小説仕立てで描いた評伝。	
アルプス席の母	早見 和真
●まったく新しい著者渾身の高校野球小説が開幕する。	
91歳、ヨタヘロ怪走中!	樋口 恵子
●「ヨタヘロ」と「ときめき」の逸話の数々を綴る。酒井順子との講演&対談も収録。	
なつかしい本の話	江藤 淳
●昭和を代表する文芸評論家が自身の幼少期～青年期を回想する。	

(ほか)

◆ 児童書

書名	著者名等
ねえ、おぼえてる?	シドニー・スミス
●作者自らの子ども時代の体験を描いた、心ゆさぶる絵本。	
くだものころん	彦坂 有紀
●「ころん」「ぎゅっ」など、リズムミカルな擬態語・擬音語を楽しめる絵本。	
ゆめのごちそう	ペク ヒナ
●オタマジャクンたちの面倒を見てあげるにいちちゃんカエルが大奮闘!	
ともだち	椰月 美智子
●小学6年生の何気ない日常を描く友情物語。	
うさぎになった日	村中 李衣
●心温まるちいさな4つのお話と3つの詩。	

(ほか)

ご注意ください

本は水に濡れてしまうと、ふやけたり破れやすくなってしまいます。

みんなが気持ち良く本を読めるように、雨が降っている場合は、ビニール袋やバッグに入れるようにしましょう。

※バッグに冷たい飲み物等が入っている時も気をつけましょう。

ペットボトルに付いた水滴で本が濡れてしまう場合もあります。



おはなしボランティア「ポケット」による おはなし会

●日程・内容

6月15日(土) 担当:えほんまる

大型絵本『ごきげんのわるいコックさん』ほか

●時間 10:30~11:00

●場所 児童コーナー(図書室内)

※申込みの必要はありません。

時間までにお越しください。

※毎月第3土曜日に開催します。



電子図書館用

タブレット利用できます!



図書室には電子図書館を体験できるタブレットを1台用意しています。

誰でも利用が可能です。

図書室には置いていない本も閲覧でき、拡大して見たり、動く絵本や紙芝居を見ることが出来ます。ぜひ一度お試しください!

※小学生以下は保護者の同伴が必要です。

〈タブレットパソコンの利用方法〉

- ・ご利用希望の方は図書室カウンターにお声かけください。
- ・他に利用している方がいる場合は、予約をすることが出来ます。(当日限り)
- ・図書室内でご利用ください。
- ・時間は1回30分までです。

電子図書館からのお知らせ

「山北電子図書館」に ヤングアダルト YA 向けの読み放題 パックが入りました!

小学校高学年から大人まで楽しめるYA本が40点、読み放題です。予約待ちもなくすぐに読めます。たくさん読んでください。



電子図書館ホームページはコチラ⇒



行事予定 Schedule

* 都合により内容を変更する場合がありますのでご了承ください。

6月	催し物名	場所	開始時刻	対象	主催者・問合せ	
-	-	本のリサイクル展（～9日16時）	1階ホワイエ	9:00	自由	生涯学習センター
1	土	写真・水墨画二人展（～15日16時）	1階ロビー	13:00	自由	野地 梯子 山崎 泰
8	土	ジュニアコーラス	視聴覚ホール	9:00	申込者	生涯学習センター
15	土	ジュニアコーラス	視聴覚ホール	9:00	申込者	生涯学習センター
		やまきたシアターアニメ上映会 がんばるもんーげんきげんきノントナー	視聴覚ホール	14:00	自由	生涯学習センター
21	金	出張スマホ教室	会議室	10:30	申込者	生涯学習センター
22	土	ジュニアコーラス	視聴覚ホール	9:00	申込者	生涯学習センター
23	日	青少年健全育成大会	多目的ホール 視聴覚ホール	13:00	自由	生涯学習課
29	土	ジュニアコーラス	視聴覚ホール	9:00	申込者	生涯学習センター

休館日

※生涯学習センター（図書室を含む）は、年末年始を除く祝日も開館しております。

※ は休館日、 は祝日。

6月						
日	月	火	水	木	金	土
						1
2	3	4	5	6	7	8
9	10	11	12	13	14	15
16	17	18	19	20	21	22
23	24	25	26	27	28	29
30						

7月						
日	月	火	水	木	金	土
	1	2	3	4	5	6
7	8	9	10	11	12	13
14	15	16	17	18	19	20
21	22	23	24	25	26	27
28	29	30	31			

▶「生涯学習発表会」を開催してみませんか？～作品展示の場を提供します！～

日頃、作ったり描いたりした作品を生涯学習センターに展示してみませんか？個人・団体は問いませんので、ぜひご利用ください。

ただし、物販等の営利目的・政治活動・宗教活動などの目的ではご利用できません。

詳しくは、生涯学習センター事務局 Tel(75) 3131までお問い合わせください。

期間 1発表につき2週間程度 **場所** 1階ロビー・ホワイエ **利用料** 無料



折り紙と切り絵の展示（生沼 和也さん）



写真・水墨画二人展（野地 梯子さん）（山崎 泰さん）

おぐやみ申し上げます

地区	氏名	性別	年齢	世帯主(敬称略)
湯坂	白井 寛	(男)	87歳	本人
〃	瀬戸 愛子	(女)	93歳	〃
上本村	内藤 道雄	(男)	74歳	〃
〃	濱田 房	(女)	95歳	〃
村雨	藤澤 孝生	(男)	83歳	〃
山市場	鈴木 榮安	(男)	86歳	〃
谷ヶ	滝本 完二	(男)	84歳	〃
原耕地	渡邊 紀枝	(女)	89歳	典一
尺里中	竹内 フジエ	(女)	93歳	善廣
湯本平	片岡 きよみ	(女)	74歳	寿之

※今回の掲載分は、令和6年4月16日から令和6年5月15日までに受付したものです。
なお、希望された場合のみ掲載しています。

今月の町の動き

- 6 / 2 酒匂川統一美化
クリーンキャンペーン
9 町球技大会
10~ 第2回町議会定例会
23 青少年健全育成大会

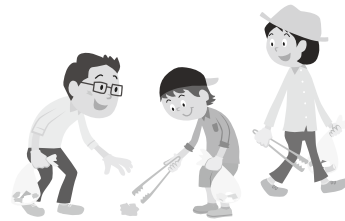

町の人口と世帯 (5月1日 現在)

()内は前月比

男	4,603人	(- 8人)
女	4,772人	(+ 2人)
計	9,375人	(- 6人)
世帯数	4,246世帯	(- 1世帯)



4月の降雨量

山北	171mm (111mm)
三保	179mm (145mm)

4月の平均気温

山北	16.1°C (16.4°C)
三保	15.7°C (15.2°C)

※()内は令和5年の数値

いきるまがし

無理するなそんな声する桜蕊

高瀬 益子

遅れぎみだった桜が咲いてほっとする一面、満開の頃になると人の気配に疲れを感じ、桜蕊が降り出す頃には、誰かが、ひとこと、「そんなに無理しなくていいんだよ。」と声をかけてほしいと思っっている、目前にこの俳句に出会い、救われた心地がしました。
さあ、明日も頑張りましょう!!ね。(中山妙子 記)

ひとひらの役目を終えて散る桜 菊池 雄一
花の昼無声映画とコーヒーと 竹下 由里子
乱筆の講義ノートや芝青し 星 一義
お国言葉の無着成恭子どもの日 石田 加津子
鉄骨の足場外すや竹の春 武尾 てる子
のどけしや花屋の前の待ち合せ 古瀬 房江
散ってなほその美しさ花筏 木村 加代子
新しいデスクと心春の風 星 琉真
しんがりは園長先生花の下 和田 恵美子
本命の合格通知春の山 尾崎 幸子
三婆の化学反応立夏かな 瀬戸 恵津子
春うらら最中の餞のもつたりと 川本 しげ子
蜘蛛の巣や休耕田が動き出す 金子 和夫
代掻きを祖父から習い今覚え 湯川 ゆうじ
汗滲む孫のリユックや届かぬ手 玉置 雅扇
幻聴か現か夢か花の闇 中山 妙子



町内の災害等出動状況

4月1日から4月30日まで(小田原市消防本部)

火災 1件

救急 60件

救助 1件

四季折々の山北の風景

やまきた アイバム

今月の表紙



「三保の家で一休み」

今月号の表紙は、三保ダム建設時に移設された「三保の家」で撮影しました。縁側に座り、一休みするでごにいい。古民家では、ゆったりとした時間が流れているように感じました。

～春の登山シーズン～ 大野山開き開催！

4月29日、大野山山頂で大野山開きが開催されました。当日は、大野山を訪れる人々の安全を願う安全祈願祭や、恒例の牛乳無料配付が実施されました。物産品コーナーも設置されるなど、大野山山頂は多くのハイカーでにぎわっていました。



安全祈願祭



物産品コーナー



牛乳の無料配付には長蛇の列が！



ラストの牛乳、もらえました！

町内のこども園・保育園・幼稚園の園児の様子を紹介していきます。

こども園 わかば園舎

わくわく！ドキドキ！ をプレゼント！！

大好きな友だちと一緒に♡



たんぼぼ、「ふう～」



おそとで何する～!?



くるまにのってドライブ！



おさんぽへ、れっつごー！