

広報

やまきた

3 March 2013

新・永住宣言

来て! 見て! 住んで! や・ま・き・た



特集 / バスに乗って出掛けよう!

山北駅北側定住促進住宅整備事業...4

子育てっていいね!!・人物紹介コーナー...8

健康レポート...10

中央公民館だより...11

出掛けよう！

3月末から4月上旬にかけて見ごろを迎える桜の花は、毎年私たちの目を楽しませてくれます。町内には、この桜の見所がいくつもありません。普段は何気なく通り過ぎてしまっている場所でも、じつは素晴らしい桜の見所：という場所も案外多いのではないのでしょうか。今回は、バスで見る桜の見所をご紹介します。



バスで行ける桜の見所



町道神尾田線 バス停：丹沢湖
バス停から丹沢湖畔を玄倉方面に進むと多数の桜が咲く。丹沢湖の湖面と桜の両方を目で楽しむことができる。



玄倉地区 バス停：玄倉
玄倉地区の県道の丹沢湖面側に多数の桜が咲く。晴天時は桜見物の後にバス停付近で富士山を見渡すことができる。



山北駅周辺 バス停：山北駅
町内最大の桜の名所。桜のトンネルに行く御殿場線は、多くのカメラマンのシャッターチャンスとなっている。



ダム広場 バス停：丹沢湖・神縄
広々としたダム広場に多数の桜が咲く。芝生の生い茂った公園で、お花見をしながらゆっくりとお弁当を広げては。



滝沢川沿い バス停：中学校入口
山北中学校横を流れる滝沢川の両岸に多数の桜が咲く。川の中に咲く菜の花との色合いも鮮やか。



高瀬橋付近 バス停：高瀬
高瀬橋付近の酒匂川沿いに多数の桜が咲く。河村城跡から洒水の滝へのハイキングコース上に位置している。



尺里川沿い バス停：高松山入口
高松地区へ向う町道と並行する尺里川沿いに多数の桜が咲く。のどかな里の雰囲気非常に絵になる。

今回ご紹介した場所以外にも、早咲き桜やしだれ桜、山桜など、素晴らしい桜の見所はたくさんあると思います。バスの車内から、普段とは違う目線の高さで、町内の景勝地を探してみるのも面白いのではないのでしょうか。



岩流瀬橋付近 バス停：がら瀬
岩流瀬橋から大口橋にかけて、酒匂川沿いに多数の桜が咲く。毎年多くの見物客が訪れている。



班目地区 バス停：西川原
県道東山北停車場線のぐみの木近隣公園内と付近に桜が咲く。対岸の大口公園の桜と併せて鑑賞しては。



尺里地区 バス停：高松山入口
東名高速道路山北バス停付近の法面(のりめん)に、高速道路と並行して多数の桜が咲く。国道246号からも見渡すことができる。



バスに乗って

生活交通(バス)を減便・

路線廃止させないため

〜週に一度はバスに乗ろう！バスからの車窓を楽しもう！〜

神奈川県内を運行する赤字バス路線の内、国と県が補助金を投入してバス事業者が運行を続けている路線が3路線あります。その内の1路線が、新松田駅〜向原〜山北駅〜谷峨駅〜玄倉〜中川温泉〜西丹沢自然教室を結ぶ富士急湘南バス(松62系統)です。(平成25年1月1日現在)

新松田駅〜西丹沢自然教室路線への補助金(平成24年度)

国 約800万円 } 合計 約1,600万円 ▶ 税金から支出
 神奈川県 約800万円 }

生活交通(バス)について
 考え直してみませんか

□ 補助金が入っているのだから、私が1人乗らなくても減便・路線廃止しないのでは。

↓ 補助金の額は、バスの利用者が減ることで減額される可能性があります。この結果、バス事業者は補助金で補てんできない場合、赤字額を少しでも減らすため、運行本数を減らして経費の削減を図ることもあります。

□ 今は車の運転ができるので乗りませんが、高齢になる5年後、10年後になったら乗る予定です。

↓ いくら補助金が投入されているといっても、赤字経営が続くとバス事業者がその路線から撤退することも考えられます。つまり、5年先、10年先に今の路線が残っているとは限りません。将来を見据えて、今から町民一人ひとりが協力して、町民の生活交通(バス)路線を守っていくことが重要です。

□ 「バスに乗ろう」と言われても、バス代が高いので乗れません。
 ↓ 富士急湘南バス(株)では、1回ずつ現金で支払うより安価な定期券や回数券も販売しています。また、70歳以上の方には「シルバー定期券」というサービスがあります。3か月有効の定期券は10,000円、1年間有効の定期券は25,000円で、通常の定期券よりもお得です。

町民として
 何をすればいいの？

例えば、280円区間のバスに1便あたり1人多く乗るだけで、赤字額が年間で150万円も減らすことができます、その積み重ねがバス路線の維持につながります。普段は自家用車を使う方も、金曜日はバスを利用するなど、多くの方がバスを利用するようにしましょう。

【問合せ】

山北町企画財政課 (電話) 75-3652
 神奈川県交通企画課 (電話) 045-210-6182
 富士急湘南バス(株) (電話) 82-11361

《バスと電車の乗り継ぎも意外に便利です》

公共交通機関のバスや電車を使って横浜まで行く場合、次のようにゆっくりと買い物等を楽しむことができます。また、有料駐車場を探す煩わしさなどからも解消されます。

(平日に西丹沢方面から出発した場合)

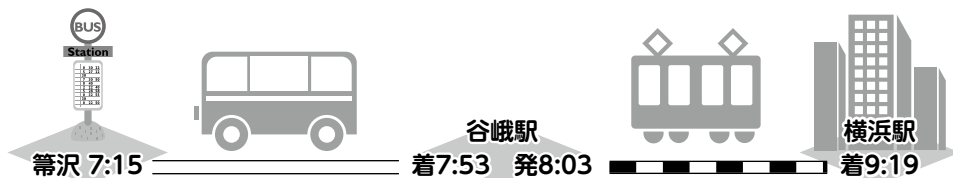

山北駅北側定住促進住宅(中堅所得者向け町営住宅)整備事業 ～設計概要及び近隣建物解体撤去の着手について～

「山北駅北側定住促進住宅整備事業」については、昨年11月20日の説明会や12月の町議会を経て、様々なご意見をいただきながら設計を進めてきました。

この度、設計の概要（間取り）がまとまりましたのでお知らせします。

また、3月上旬より隣接建物の解体撤去工事を実施します。事業者である「やまきた定住促進パートナーズ株式会社」が安全に配慮し実施しますが、近くを通行される際は注意されるようお願いいたします。

【解体対象の近隣建物】



■設計概要

【1階 平面図】

※建物は6階建ての住居棟と、別棟で平屋建てのコミュニティホールとなります。

※住居棟の住戸タイプは、1階は下図のとおりで、2～6階は1階のDタイプの部分がBタイプの部屋となります。

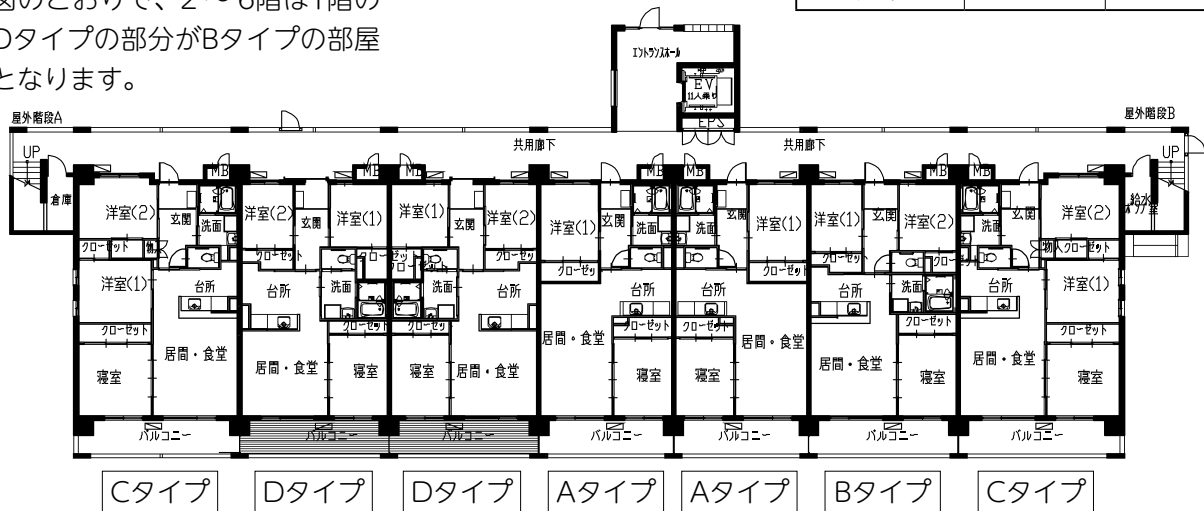
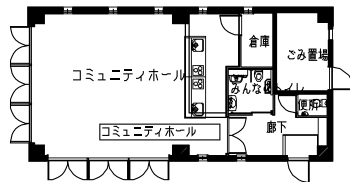

タイプ	間取	面積
Aタイプ	2LDK	65.27㎡
Bタイプ	3LDK	72.23㎡
Cタイプ	3LDK	80.22㎡
Dタイプ	3LDK	72.23㎡

【建物の外観イメージ】



■工事スケジュール(予定)

- ・近隣建物解体撤去：平成25年3月上旬～4月上旬
 - ・第3回地域説明会：平成25年4月上旬
 - ・道路拡幅工事
 - 町道1号：平成25年4月上旬～8月中旬
 - 町道166号：平成26年2月～3月上旬
 - ・住宅本体工事：平成25年5月上旬～26年3月上旬
 - ・入居開始及び維持管理業務開始：平成26年3月中下旬～
- ※現時点でのスケジュールであり、今後変更の可能性があります。

※詳細については、町ホームページでも公表しています。 【問合せ】 定住対策室定住対策班 (電話) 75 - 3650

3月24日(日)、30日(土)に

各種窓口業務を行います



町では、就学・就職などで町民の方の異動が多い年度末の休日に、次のとおり各種窓口業務を行います。

平日と異なり、受付することのできない業務もありますので、「不明な点は担当課にお問合せください。」

日時 3月24日(日)、30日(土)

午前8時30分から午後0時15分まで

場所 役場庁舎1階

(清水・三保支所は除きます)

担当課及び業務内容

○町民税務課(電話) 75-3641

- * 住民票の異動(転入・転出・転居)
- * 住民票の写し(住民票記載事項証明書を含む)の交付
- * 印鑑登録・登録廃止、印鑑証明書交付
- * 戸籍全部(個人)事項証明書交付
- * 身分証明書交付
- * □座振替の申請・廃止手続き
- * 所得証明、評価証明等の固定資産に関する証明交付
- * 納税

○保険健康課(電話) 75-3642

- * 国民健康保険の届出(取得・喪失)
- * 国民年金の各種届出(取得・喪失など)
- * 介護保険の届出(取得・喪失・変更)
- * 介護認定相談及び申請
- * 後期高齢者医療制度の届出(取得・喪失)
- * 料金納付

○福祉課(電話) 75-3644

- * 小児医療証交付申請・医療費助成申請
- * 障害手帳申請、自立支援医療申請
- * 児童手当認定・額改定請求など

閉庁日の証明書発行

閉庁日(土・日・祝日・年末年始)でも、次の証明書については発行を行っています。

ただし、事前に予約が必要ですので、平日の開庁時間に担当課へ電話等で予約してください。

○住民票の交付

○課税証明書、各種納税証明書、非課税証明書、評価証明書の交付

※なお、この証明書の発行は、郵送で請求することも可能です。

詳しくは町ホームページをご覧ください。か、直接担当課へお問合せください。

交付窓口 山北町役場警備員室

※役場庁舎裏口にあります。

交付時間 午前8時30分から午後5時まで

【問合せ】 町民税務課町民班・税務班 (電話) 75-3641

始まります!

放課後児童クラブ(学童保育)

町では、4月1日から新たに放課後児童クラブ(学童保育)を開所します。名称は、「やまきた児童クラブ」です。

放課後児童クラブ(学童保育)は、保護者が就労等で昼間家庭にいない児童を対象に、適切な遊びや生活の場を提供して健全な心身の育成を図ることを目的として運営されています。

新たに開所する「やまきた児童クラブ」は、川村小学校の余裕教室を利用して、小学校1年生から4年生までの入所条件に該当する児童を対象に保育を行います。

開所日時 平日 放課後から

(夏休み等) 午後7時まで

午前8時から

午後7時まで

土曜日 午前8時から

午後7時まで

閉所日 日曜祝日

8月13日から8月16日まで

12月29日から1月3日まで

※ご利用には、事前の入所申請が必要です。詳しくは、お問合せください。

【問合せ】 福祉課福祉推進班 (電話) 75-3644

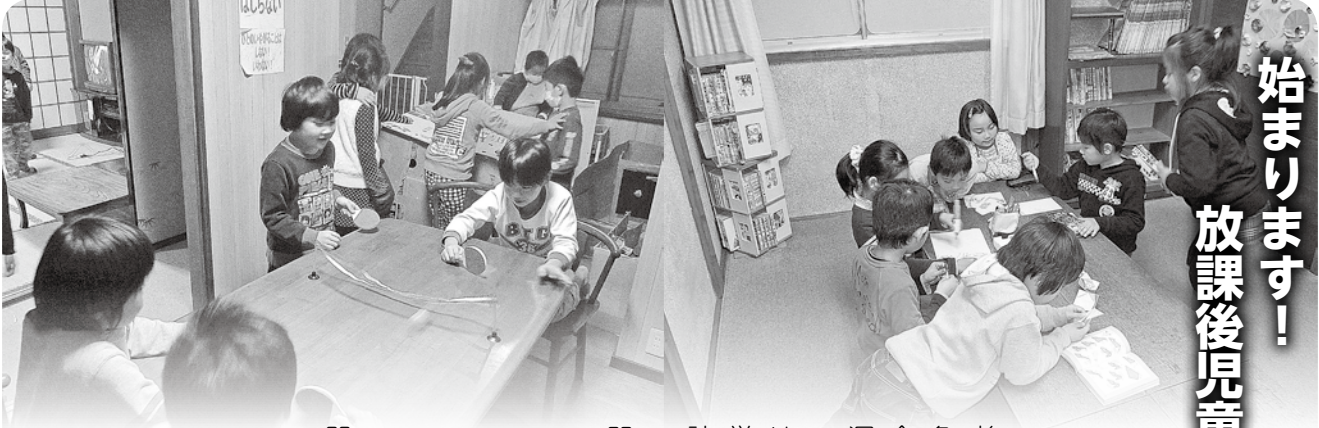

今回のテーマ「高齢者の人権」は、高齢化の急激な進行にもなって生じてきている高齢者を取り巻く様々な人権侵害について考えてみたいと思います。

高齢者の人権を守ることは「人間の尊厳」にかかわる問題であり、私たちの社会の品格と人間の質が問われるものといわれています。「だれもが通る道」について、ともに考えましょう。

現在わが国の平均寿命は世界一の水準にあり、少子化の進行とあいまって、かつてない速さで高齢化が進み、今や「超高齢社会」を迎えつつあります。(別表参照)

広やま 顔のあひるがくり

わたしのねがい
じんけん
あたたかさ・ふれあい
ひとのいたみがわかること
たすけ合う心
共に生きようとする

2013年 3月 第94号
山北町教育委員会

山北町では、これよりもやや高めに推移してきており、二〇一四年で約三二%と推定されています。(山北町アンケート調査)

これまでの私たちは、高齢者を「すでに役割を終え、社会から支えられる存在」といった高齢者観で捉える傾向がありました。さらに、年齢を理由にした否定的な見方、偏見、差別意識(エイジズム)があつたことも事実です。

しかし、これらの捉え方は、私たちの周りの、元気に働き、様々な分野で活躍をしている多くの高齢者の姿を通し、転換を求められています。これからの高齢者には、健康で、生きがいを持ちながら豊かな生活を送る一方で、

高齢化の推移

年度	高齢化率
2010	23.00%
2015	26.80%
2020	29.10%
2025	30.30%
2030	31.60%
2035	33.40%
2040	39.10%

国立人口問題研究所
調査

地域が抱える様々な問題を解決する「地域の主役」としての役割が期待されているのです。

人生百年時代(多毛作人生)を生きる

高齢者の多くは基本的に元気です。(平成二十年調査によると六五才以上の八割、七五才以上の七割は元気。身体能力は一〇才程度若返っているというデータがあります。)

また、経済的にも自立している方が多く、働くことや地域活動等への参加についても大変意欲的です。

このような高齢者にとって、リタイア後の第二の人生をどう再設計していくかということが大変重要な課題になってきます。趣味や教養、就労、起業、社会貢献等々、多様な選択肢の中から自分にあった生き方を見つけ、第二の人生を充実させていきましょう。

氷

氷をつめていた。

に並んでいた。

お先にどうぞ。」と言った

をつめた。

ちゃんに渡した。

ありがとう。」と言った。

なった。

つめ冷たかった。



理事長 賞受賞作品

みんなで 思いやりと笑 まち

みんなのしあわせ

「人権」・・・
それはやさしさ・
やさしさとは
あたたかさとは
ふれあいとは

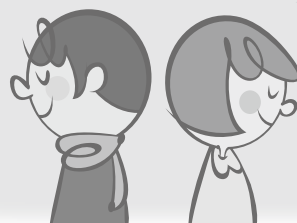

高齢者が抱える諸問題

元気な高齢者も、身体機能の衰えや要支援、要介護状態になって個人の尊厳の維持や社会とのつながりが困難になる、という将来的な不安を抱えています。高齢者の約2割の方々は、生活、健康、経済面において、様々な問題や不安を抱えて生活しています。

最近増えてきている「独居家庭」「老老介護」の問題や、重大な人権侵害として問題になっている高齢者への虐待（身体的・心理的虐待、介護放棄、身体拘束等）、さらには、振り込め詐欺等に対する防犯、大規模地震・災害等に対する安全面の確保等々、高齢者を取り巻く問題は多様なものがあります。

あたたかい 温かい

スーパーで
一人のおばあちゃんが
私は、
おばあちゃんのうしろ
おばあちゃんが
「私どんくさいから、

私は、
その言葉通り、先に氷
でも、
その氷を私はおばあ
おばあちゃんは、
「おじょうちゃん、

私は、
心がとても温かく
でも、
袋の中の氷は、とても

わかやまけんじんけんけいはつ
和歌山県人権啓発センター
うた
人権の詩2010「中学生の部」

高齢者が安心してくらせる社会とは

このような高齢者を取り巻く状況をふまえ、将来の高齢化の動向と、よりよい高齢者支援のあり方をめざして、山北町では現在、第5期高齢者福祉計画・介護保険事業計画（H二四～二六）を策定し、町民一人ひとりのニーズに的確に対応したきめ細かなサービスをスタートさせています。

「終わりの見えない仕事」といわれる、介護に携わる人々の負担を軽減する行政サービス
の充実、介護者、被介護者双方の人権を尊重し、日々の生活を充実させるという視点が

…それでも続けていけるのは「ありがとう」の言葉。そして一歩歩けた喜び、一口食べられた喜びを分かちあう仕事に、日々感動が満ちているからだ。…(中略)メディアはもっと介護の良い面を伝えてほしい。介護を受ける人のために、将来介護を受ける自分たちのために。
朝日新聞(1/23)投書欄より

らも大変重要なことです。

しかしながら、投書からは、介護に携わる喜びや感動、そして充実感が伝わって来るとともに、メディアをはじめ社会全体に、まだまだ介護や高齢者に対する理解の不十分さ、偏見があることが伺えます。

詩「温かい氷」は、自らの「老い」への気おくれから、ややもするとひっこみがちな高齢者を、さりげなく支え、励まそうとする温かい気持ちや伝わってくる作品です。

これからの社会は、行政・自治体等によるきめ細かな組織的支援とともに、社会全体にこのスーパーの「こま」のような温かい心の広がりが求められます。

高齢者に対する理解の推進と偏見の克服に努め、高齢者を含むすべての人々が、生きがいを持ち、安心してくらせる明るい社会の実現をめざしましょう。

子育てって いいね!

高橋さん
ご家族
<畑>

お父さん 高橋 圭一さん
お母さん 実希子さん

勘太くん 3歳
芽結ちゃん 11か月

おじいさん 昭二さん
おじいさん 正史さん

こんにちは。我が家には、勘太(3歳)と3月で1歳になる芽結の二人の子どもがいます。

勘太は、優しいけど自由気ままな性格で、いつでもどこでも飛び回っています。

芽結は、生まれてからしばらくは、すごく大人しくって人見知りもしないし「なんて手のかからない子なんだろう」と思っていました。大きくなるにつれて、どんどんおてんば娘になってきました。

そんな二人の子どもを相手に、毎日奮闘しています。全然言う事を聞いてくれない二人にイライラして怒ってしまったりは、後で反省して落ち込む事もしょっちゅうです。でも、勘太と芽結が兄妹らしく、仲良くしている姿を見ると嬉しくなり、子どもの笑顔を見ると元気がもらえます。

近所や地域のみなさんも、子どもを可愛がってくれているし、一緒に住んでいるおじいちゃんは、二人の事を可愛がって、二人の面倒もよく見てくれて助かっています。



家族はもちろん、近所の方や悩みや相談を聞いてくれる先輩ママさんたち、子どもの同級生のママにも、たくさんの人たちに支えてもらって、本当にありがたいなと感謝しています。

勘太も4月から幼稚園です。まだまだ分からない事だらけで大変だと思いますが、周りの人に助けてもらいながら、子どもの笑顔を支えに、これからも頑張っていきたいと思えます。

(お話は、お母さんの実希子さん)

町の人

石川 治夫さん

(山北町パークゴルフ同好会会長)



石川治夫さんは、山北町パークゴルフ同好会の会長を務められています。今回(社)日本パークゴルフ協会の公認コースとなった山北町パークゴルフ場では、同好会の会員が協力して景観整備を行うなど、施設運営の一端を担っています。今回は石川さんにお話を伺いました。

山北町パークゴルフ同好会では、どのような活動をされていますか。

「同好会は、現在175名の会員が在籍していて、会としては毎月1回の大会を開催しているほか、月に2回の練習と初心者向けの講習会を2回開催しています。また、随時場内の整備を行っています。」

同好会が発足したきっかけは、今から4年前に17名の有志が集まり、30年近く手つかずとなっていた山北高校跡地の活用として、パークゴルフ場建設を要望したことに始まります。その後、各方面にご協力いただき、町として建

設の決定をしていただいたため、オープン1年前に同好会が発足しました。当時は、月に1回程度近隣のパークゴルフ場に足を運んで競技をしていましたが、だんだんと会員も増え、念願のパークゴルフ場オープンとともに現在の会員数に至っています。」

山北町パークゴルフ場の特徴などを教えてください。

「公認コースとして認定を受けるためには、施設面積やコース距離など様々な基準がありますが、町のパークゴルフ場は地形的な点から、広さは基準ぎりぎりです。しかし、河川敷などと異なり、起伏に手を入れることができたため、3.5メートルの盛土によって高低差をつけたり、13か所のバンカーや2か所の池を配置したりすることによって、コースに変化を持たせ、やや難しい設定となっています。また、自然に親しみ、景観を楽しみながらプレーをしていただくために、もともと山北に自生する「ヤマユリ」200本と「エビネラン」350本を同好会の会員がコース周辺に植栽しました。エビネランは5月頃、ヤマユリは7月頃に見ごろを迎えるので、ぜひ見に来ていただきたいですね。」

みなさんにひと言お願いします。

「パークゴルフは、手軽にできる非常に楽しいスポーツです。クラブやボールは無料で貸し出ししていますので、健康増進のためや地域コミュニティの場として、ぜひ多くの方に利用していただきたいと思っています。」

(プレー料は別途200円かかります)

川本杯争奪チームレース大会



中学女子の部 優勝 山北中学校、左から山崎聡美さん、丹野李香さん、杉本美咲さん



一般女子の部 優勝 川口美幸さん

1月20日、第64回川本杯争奪チームレース大会が行われました。

この大会は山北高校を発着として山北町内を周回するコースで、3人1組のチームレースと個々のタイムを競う個人レースが行われ、中学男子の部34チーム、中学女子の部18チーム、一般男子の部9チーム、一般女子の部11名が参加しました。大会では、中学女子の部で山北中学校の杉本美咲さん、丹野李香さん、山崎聡美さんのチームが優勝し、一般女子の部では川口美幸さん（越地）が優勝しました。

市町村対抗 かながわ駅伝競走大会

2月10日、第67回市町村対抗かながわ駅伝競走大会が秦野市中央運動公園から県立相模湖公園までの51.5kmの区間で開催されました。

スタートからゴールまでの7区間を、県内30チームの選手たちが競い合い、山北町代表チームは総合で30位、町村の部で11位という結果となりましたが、どの選手も力一杯走り切りました。



山北町代表チーム

振り込め詐欺が多発しています！

息子や孫の名前を名乗ったり、警察官や金融機関の職員を名乗ってお金をだまし取る振り込め詐欺が多発しております。

また、足柄上地区では株の取引関連の振り込め詐欺や、代理の者に直接お金を取りに行かせる手口の詐欺も多く確認されており、手口も巧妙化しています。

- 「携帯の電話番号が変わった」
- 「風邪をひいてのどが痛い」
- 「会社のお金を使い込んだ」
- 「今日中にお金が必要だ」
- 「示談金が必要だ」

このような電話は振り込め詐欺の典型的な例です。

このような電話がかかってきたら松田警察署まで連絡してください。

松田警察署
(電話) 82-0110

山北町あんしんメール **配信** しています

町では犯罪情報の他、災害情報や生活関連情報、観光情報を山北町あんしんメールで配信しています。

配信を希望される方は次の登録手順から登録をしてください。

(登録方法)

ご利用を希望される方は左下のQRコードを読み取り、表示された宛先に空メールを送信してください。

空メール送信後、登録案内メールが送信されてきますので、内容をご確認していただき指示に従って詳細をご登録してください。

QRコード読み取り機能がない携帯電話やパソコンから登録する場合は、新規メールを選択後、次の宛先と件名を入力し、空メールを送信してください。

※ある程度時間が経過しても登録案内メールが返信されない場合は、入力ミスの可能性や携帯電話などの受信拒否設定（迷惑メール防止設定）の可能性があるので、受信拒否設定をされている場合などは設定の変更をするか、携帯電話会社に確認するなどして対応してください。

※町から配信される情報を登録されたアドレスへ連続3回メール送信できなかった場合は、登録は解除されます。

【問合せ】総務防災課防災消防班（電話）75-3643

Docomo



au・Softbank



空メール送信先

宛先 cfm@io.dataeast.jp

件名 t-yamakita

健康レポート

おいしく、楽しく、

きちんと食べて、みんなが健康！

毎日の食事

楽しんでいただけますか？

毎日の食事はお腹を満たすだけでなく、健康な心身の成長や豊かな人格形成などに欠かせません。食卓は家族だんらんの場合であるとともに、マナーや楽しく食べる心配りを学ぶ場にもなります。

「食」の乱れは、心と体の健康の乱れにつながります。キレる子どもや学力低下などの原因の一つは、食卓で家族が一緒に食事をしなくなったことや、テレビや携帯電話を見ながら食事をすることも影響していると考えられています。

「食べること」は「生きること」

世界では約9億人を超える人々が飢餓や栄養不足で苦しんでいます。

日本の食料自給率は約40%、残りの約60%を海外からの輸入に頼っています。(平成23年度)

一方、食べられるにもかかわらず廃棄されている食品が年間500〜900万tと膨大な量に及んでいます。

食材を育ててくれた自然や生産者、料理してくれた人への感謝の気持ちを忘れずにいただきましょう。



「食育」ってなに？

「食育」とは、自分で自分の健康を守り、豊かで健やかな食生活をおくる力を育てようというものです。



神奈川県
食育マスコット
「かなふう」

○山北町の食育の取り組み○
山北町では平成22年度に食育推進計画を策定し、3つの基本方針を掲げて食育を推進しています。

〈基本方針〉

1. 家族で囲む食卓やみんなで楽しむ食事で、活力ある一日を過ごしましょう
2. 自分の食事の適量を知り、栄養バランスのとれた食事を摂りましょう
3. 「食」を通してさまざまな心を育みましょう

「食育」で心も体も

スマートに！

日々忙しく働いている大人は食事もおろそかになりがちです。夜食など、寝る直前の食事は消費されにくいいため、脂肪として蓄積しやすくなります。食事量とともに食事の時間なども見直してみましょう。

脂っこいものや甘いものは日中の活動量が多いときにとることをおすすめします。

お腹が減っては元気も出ません。たまにはダイエットもお休みして、美味しく楽しく、食事を摂りましょう。

【問合せ】 保険健康課健康づくり班

(電話) 75-0822

中央公民館だより

No. 240

編集発行／山北町立中央公民館 〒258-0113 足柄上郡山北町山北1301-4
☎ 0465(75)3131 Fax 0465(75)3030

山北町中央公民館まつりを開催しました!

2月2日(土)から11日(月)まで、山北町中央公民館まつりを開催しました。
3日(日)の芸能発表会や11日(月)のやまきた寄席など、期間中はどのイベントもたくさんの方々にお越しいただきました。

教室・サークル作品展示発表会



芸能発表会



冬のおはなし会スペシャル



やまきた寄席

心の豊かさは学びから

「あなたも生涯学習活動に参加してみませんか」

教室案内

*3月5日(火) 9:00から申し込みの受付をします。
定員になりしだい締め切りとなります。

季節の野菜料理教室 ～ジャガイモのニョッキ バーニャカウダ風～

日時 3月19日(火)9:30～12:00

内容 旬の野菜を使ってニョッキを作ります。にんにくやアンチョビを使ったソースが人気のバーニャカウダ風にアレンジします。

対象 一般(定員24名) 参加費 500円 講師 北村 園子さん 持ち物 エプロン・三角巾・筆記用具

ジャズ体操サークル「スマイリーキッズ」サークル見学と体験教室のお知らせ

子どものジャズ体操サークルです。毎週金曜日に、1階多目的ホールで低・高学年・中学生以上に分かれて、元気にレッスンしています。基本のストレッチ・リズムの取り方、少し難しいステップ等も、楽しい音楽に合わせて踊ります。

日時 ☆見学:3月8日(金)・15日(金)・29日(金) ☆体験:4月5日(金)・12日(金)

・小学1～3年生 18:00～19:00

・小学4～6年生 19:00～20:00

場所 1階 多目的ホール

参加費 見学は無料。体験は初回無料(2回目の参加費は500円となります)

対象 小学生(定員なし、保護者の見学可) 持ち物 動きやすい服装・飲み物・タオル

◎ 教室についての申し込み、問い合わせは中央公民館事務室Tel (75) 3131までどうぞ!

お知らせ

第12回 ジュニアコーラス ミニコンサート を開催します!

入場自由・無料

～子ども達が1年間がんばって練習してきた成果をすてきなメロディーにあわせて発表します。皆様、ぜひお越しください!～

日時 3月17日(日)14:00開演 場所 1階 多目的ホール

内容 音楽劇「スーホの白い馬」ほか

ワンダーランド 春の公演 を開催します!

入場自由・無料

～1年間練習してきた子ども達の演劇と、かわいいダンスを発表します。皆様、ぜひご覧ください!～

日時 3月23日(土)14:00開演 場所 1階 多目的ホール

内容 「いばら姫」・「ダンスレビュー」・「ミニワンダー」ほか

春休み親子映画鑑賞会 を開催します!

入場自由・無料

～子ども達に大人気の「トムとジェリー」を上映します!～

日時 3月30日(土)13:30上映 場所 3階 視聴覚ホール

ロビー展示のお知らせ

自殺防止展示

日時 3月3日(日)～19日(火)9:00～17:00

場所 1階ロビー(3日～7日)・1階ホワイエ(8日～19日)

問合せ 福祉課 Tel(75)3644

山北町の環境を考える会 写真展示

日時 3月12日(火)～20日(水)9:00～17:00

場所 1階ロビー

問合せ 磯崎 勝 Tel(75)1445

富士山が見える鉄道写真展

日時 3月23日(土)～24日(日)9:00～17:00

場所 2階ギャラリー

問合せ 宮田 直之 Tel080(5022)6319

桃の節句～つるし雛飾り～

日時 3月28日(木)～4月10日(水)9:00～17:00

場所 1階ロビー

問合せ 山北婦人会 武 あつ子 Tel(75)0836

前回のイベントから

太巻き寿司作り教室【1月24日(木)】

講師に細谷 康子さんをお招きして、飾り太巻き寿司と恵方巻きを作りました。

椿の花を模した太巻きが色鮮やかにできました。



行事予定

Schedule

* 都合により内容を変更する場合がありますので
ご了承ください。

3月	催し物名	場所	開始時刻	対象	主催者・問合せ
2	ワンダーランド	多目的ホール	9:00	申込者	中央公民館
	しいたけのほだ木作り教室	1階ロビー	9:30	申込者	中央公民館
	ジュニアコーラス	視聴覚ホール	10:00	申込者	中央公民館
	おはなし会	図書室	14:30	自由	中央公民館
3	自殺防止展示(～19日)	1階ロビー (3日～7日) 1階ホワイエ (8日～19日)	9:00	自由	福祉課 ☎(75)3644
	こころの健康を考える集い	多目的ホール	13:30	自由	福祉課 ☎(75)3644 保険健康課 ☎(75)0822
5	つるし雛作り教室⑥	第1会議室	13:00	申込者	中央公民館
8	西さがみ原水爆禁止協議会 「原爆写真展」(～10日)	1階ロビー	9:00	自由	中央公民館
9	ワンダーランド	多目的ホール	9:00	申込者	中央公民館
12	中央公民館 忘れ物引き渡し期間(～19日)	事務室前	9:00	対象者	中央公民館
	山北町の環境を考える会 写真展示(～20日)	1階ロビー	13:00	自由	磯崎 勝 ☎(75)1445
16	ワンダーランド	視聴覚ホール	9:00	申込者	中央公民館
	ジュニアコーラス	多目的ホール	10:00	申込者	中央公民館
	おはなし会	図書室	14:30	自由	中央公民館
17	第12回ジュニアコーラスミニコンサート	多目的ホール	14:00	自由	中央公民館
20	ワンダーランド	多目的ホール	9:00	申込者	中央公民館
22	ワンダーランド	多目的ホール	9:00	申込者	中央公民館
23	富士山が見える鉄道写真展(～24日)	2階ギャラリー	9:00	自由	宮田 直之 ☎080(5022)6319
	ワンダーランド 春の公演	多目的ホール	14:00	自由	中央公民館
28	桃の節句～つるし雛飾り～(～4月10日)	1階ロビー	9:00	自由	山北婦人会 武あつ子 ☎(75)0836
30	山北中学校吹奏楽部 第15回スプリングコンサート	多目的ホール	15:00	自由	山北中学校 ☎(75)0755
	春休み親子映画鑑賞会	視聴覚ホール	13:30	自由	中央公民館
4月(前半)	催し物名	場所	開始時刻	対象	主催者・問合せ
6	おはなし会	図書室	14:30	自由	中央公民館
16	山北町写真同好会 写真展(～28日)	1階ロビー	13:00	自由	関 昭男 ☎(75)1448

休館日

※ □ は休館日、○ は祝日。

■ は蔵書点検のため、図書室のみお休みさせていただきます。【3月6日(水)～14日(木)】

※中央公民館(図書室を含む)は、年未年始を除く祝日も開館しております。ただし、祝日の翌日は休館になります。

日	月	火	水	木	金	土
					1	2
3	4	5	6	7	8	9
10	11	12	13	14	15	16
17	18	19	20	21	22	23
24	25	26	27	28	29	30
31						

日	月	火	水	木	金	土
	1	2	3	4	5	6
7	8	9	10	11	12	13
14	15	16	17	18	19	20
21	22	23	24	25	26	27
28	29	30				

忘れ物の引き渡しについて

中央公民館に置き忘れとなっている物品について、3月12日(火)から3月19日(火)までの間
展示をいたします。お心当たりの方は中央公民館までおいでください。

引き渡し場所 事務室前

拾得物品 平成24年3月から平成25年2月までの忘れ物 帽子・ハンカチなど



図書室から



☆ 今月の新着本案内 ☆

◆ 一般書

書名	著者名等
輝天炎上	海堂尊
望郷	湊かなえ
歴史が後ずさりするとき	ウンベルト・エーコ
津波の墓標	石井光太
abさんご(第148回芥川賞受賞作)	黒田夏子

◆ 児童書

書名	著者名等
どどのろう	こばやしゆかこ
あいうえおのせきがえ	宮下すずか
ニューヨークぐるぐる	ティム・イーガン
ペーパータウン	ジョン・グリーン
中学生の君におくる哲学	斎藤慶典

蔵書点検のお知らせ

3月6日(水)から14日(木)まで蔵書点検のため図書室をお休みします。ご不便をおかけしますが、ご協力をお願いします。
 なお、この期間中の資料の返却は事務室またはブックポストへお願いします。
 また、学習室は通常通り利用できますが、お申込みは事務室へお願いします。



図書室利用案内

- 利用時間は、9:00~18:00です。(ただし、木曜日以外の17:00~18:00は本の閲覧・コピー・返却業務となります。)
- 新刊図書は、随時入ります。また、新聞・雑誌・ビデオ・DVD等も置いてありますのでご利用ください。
- 図書の貸し出し冊数は、本5冊以内、雑誌2冊以内で、期間は2週間以内です。
- ビデオ・DVDの貸し出し点数は、合わせて2点以内で、期間は1週間以内です。
- 静かに学習をしたい方は、2階の学習室をご利用ください。その際、図書室で利用手続きを行ってください。
- 休館日の図書の返却は、中央公民館入口横の図書返却ポストをご利用ください。(ビデオ・DVD・紙芝居は入れないでください。)
- 清水・三保支所の窓口でも返却ができます。
- インターネットで図書室の蔵書検索・予約ができます。
 アドレスは、パソコン用 <http://yamakita-lib.jp/>
 携帯電話用 <https://ilisod001.apsel.jp/yamakita-lib/wopc/pc/mSrv?dsp=TP>

携帯サイトの案内はこちら



おはなし会

●日程・内容

- ① 3月2日(土)
大型絵本「なにをたべてきたの?」ほか
(おはなしボランティア「クローバー」)
- ② 3月16日(土)
紙芝居「いっすんぼうし」ほか
(おはなしボランティア「ゆめ」)
- ③ 4月6日(土)
大型絵本「はらぺこあおむし」ほか
(おはなしボランティア「クローバー」)

●時間 14:30~15:00

●場所 親子室(図書室内)

展示本コーナー

今月のおすすめ本

~土に親しむ~

日を増す毎に暖かくなり、畑仕事や庭木の手入れに忙しくなる時期ですね。今月は農作業やガーデニングなどに役立つ本を集めて展示しましたので、ぜひ参考してみてください。

2012年本屋大賞ノミネート作品特集!

今年も全国463書店の店員さんが選んだ「本屋大賞」のノミネート作品(上位11作品)が発表されました。図書室では全作品を集めて展示します。大賞受賞作を予想しながら、読み比べてみてはいかがでしょうか?

お誕生おめでとう

地区	赤ちゃん	性別	保護者(敬称略)
平山磯崎	結菜	(女)	一郎・裕子
台関	心春	(女)	智之・紀子
宮地瀬戸	喜一郎	(男)	義太郎・智子
越地日吉	瑠空	(女)	誉・理恵
尺里西内田	藍	(女)	修一・悠子
下本村松田	一希	(女)	恭一・直枝

おぐやみ申し上げます

地区	氏名	性別	年齢	世帯主(敬称略)
萩原	石野由里	(男)	89歳	本人
〃	関 静正	(男)	72歳	〃
〃	平野文子	(女)	77歳	〃
鶴野	田 潤フミ	(女)	92歳	〃
上清水	村越ふみ	(女)	100歳	〃
怒杭文化	佐野ユキ	(女)	85歳	〃
〃	細川愛子	(女)	81歳	〃
水上	清水泰幸	(男)	87歳	〃
峰塩沢	井上 帥	(男)	83歳	〃
城山	諸星マサ子	(女)	93歳	邦彦 彦明
怒杭文化	岩田節子	(女)	76歳	高明
宿	川口スズ	(女)	99歳	修功
原耕地	石田敬子	(女)	97歳	保男
尺里西	露木君江	(女)	78歳	雅一
下本村	川本トク	(女)	87歳	清明

※今回の掲載分は、平成25年1月16日から平成25年2月15日までに受付したものです。
なお、掲載を希望されない場合は、届出をされる際に申し出ください。

今月の町の動き

- 3 / 4 ~ 第1回町議会定例会
- 8 中学校卒業式
- 10 町内一周駅伝競走大会
- 14 三保幼稚園卒園式
- 15 山北・岸幼稚園卒園式
- 16 わがば・向原保育園卒園式
- 21 小学校卒業式

善意の窓

森林を活用した事業のため
(ふるさと応援寄附金) **大木 秀実 様**
10,000円



ふるさと応援寄附金として **横浜市 匿名 様**
10,000円

町の人口と世帯 (2月1日 現在)

()内は前月比

男	5,668人	(-4人)
女	6,004人	(-11人)
計	11,672人	(-15人)
世帯数	4,230世帯	(-4世帯)



1月の降雨量

山北	61mm (54mm)
三保	63mm (26mm)

1月の平均気温

山北	4.3℃ (3.0℃)
三保	2.5℃ (2.6℃)

※()内は平成24年の数値 山北の気温は、皆瀬川浄水場での測定値

歌会詠草

(歌会詠草)
永雨降る川面を流れる霧の濃く又薄くベールのよう
に 藪田 テル

(評) 永雨が降り、川面を流れる霧の幻想的な様子を捉えた情景が目につかぶ短歌です。自然の中から色々な発見がありますが、作者が偶然出会った風景を見たまま素直にうたわれ、結句に用いた「ベール」と云う言葉が、あたかも絹のベールを思わせる様な美しい表現になっている一首だと思えます。(宮崎英子記)

ドウダンの生垣赤き晩秋を服の襟立て犬と歩みぬ
原 恵美子

宮社を囲む八本の大公孫樹積もる落葉は黄金の細道
原 恵美子

寒風に柏の大きな葉カラカラと転がりて来る吾が足元に
山口 節子

老人の余生楽しくあれかしと介護施設は美しき花の名
武 弘恵

ゆず湯あみ湯たんぼ温き床にいて夜警の鐘の遠のくを
杉山 すす江

五十年経ちても恩師に見守られ普通に生きよと年賀届
尾崎 勝子

大晦日東の方の木の間より火事かと思紛う満月出でぬ
池谷 トヨミ

恒例の産業まつりいながらに新潟の魚四種食せり
小菅 久子

この年は前向きに生きむと書き初めに吾「挑戦」の二
文字選ぶ
湯山 榮子

そば打ちははらから招きし里の兄七十年目の父の命日
宮崎 英子

山北町パークゴルフ場が 公認コースに認定されました



パークゴルフ場（全景）

平成23年10月にオープンした山北町パークゴルフ場が、(社)日本パークゴルフ協会により全国で373番目、県内では6番目となる公認コースに認定され、1月19日に認定書の授与式が行われました。

授与式の後には、自治会関係者と町議会、行政、パークゴルフ同好会のメンバーによる初の親睦大会も開催され、寒空の下でも白熱した戦いが繰り広げられました。

山北町パークゴルフ場は、高低差やバンカーなどの起伏に富み、なかなか面白いコースとなっていますので、ぜひお気軽にご利用ください。



神奈川県パークゴルフ協会連合会会長から認定書と認定プレートが授与されました



各ホールでは白熱した戦いが展開



プレーオフではホールインワンを成し遂げた優勝者の笠原勝幸さん（左）

県指定無形民俗文化財 世附の百万遍念仏



力強く大数珠を回します

2月16日と17日、向原の能安寺道場で、世附の百万遍念仏が披露されました。

巨大な滑車に取り付けられた約9mの大数珠が勢いよく回される巧みな技と、数珠が床にぶつかる大きな音に観客からは歓声が上がりました。

数珠廻しの後は、姫の舞や剣の舞、おかめの舞など様々な舞いや神楽が行われ、それぞれ演じた方々に大きな拍手が送られました。

出演者も観客も、一年間「家内安全・無病息災」で過ごせるよう祈念した百万遍念仏は、今年も無事に執り行われました。



道場内を所狭しと動くひよっとこ

鬼は～そとっ 福は～うちっ 元気いっぱい豆まきしたよ!



山北幼稚園の園児

2月1日（金）、山北幼稚園とわかば保育園の園児たちが、それぞれ手作りのお面をかぶり、室生神社で豆まきをしました。

鬼を追い払うように元気に豆をまく子や、なかには豆をまかずにポリポリと食べている子も…。

今年も1年間、みんな元気に遊べますように!!



わかば保育園の園児

今月の表紙 「世附の百万遍念仏」

今月号の表紙は、2月16日に行われた「世附の百万遍念仏」で、大数珠を回そうとする子どもの様子です。

大昔から伝わる貴重な郷土芸能を、後世へと引き継いでいく重要性を感じた瞬間をカメラに収めました。