

広報

# やまきた

1 January 2012

新・永住宣言

来て! 見て! 住んで! や・ま・き・た



## 町長・議長 年頭のあいさつ

座談会 町長と語ろうまちづくり...3

子育てっていいね!! 人物紹介コーナー...12

SAKURA通信...14

中央公民館だより...15



# 瑞祥新春



## 謹賀新年



本年も町政の課題の解決に向け  
飛竜のごとく翔けめぐり元気な  
山北のまちづくりに取り組んでまいります

山北町長 湯川裕司

## 迎春



今年こそ日本が明るい未来に

立ち向かって行くことを希望します

山北町議会議長 池谷莊次郎



### 町長あいさつ

新年あけましておめでとございます。  
町民の皆様には、輝かしい新春を健やかに  
お迎えのことと心からお慶び申し上げます。

私は町長に就任し、二年目も半ばとなり、これまで町民の皆様のご意見やご提案を真摯に受け止め、新しい種を蒔き、皆様の期待に応えるべく新たなまちづくりに取り組んでいるところであります。

本年は、着実で実効性のある花を咲かせるため、町民と行政が一体となり、町職員と一丸となって自立できる「元気な山北」のまちづくりに、全力で取り組んでまいりたいと考えております。

この一年が、皆様にとりまして素晴らしい年になりますようご祈念申し上げ、新年のごあいさつとさせていただきます。



### 議長あいさつ

新年あけましておめでとございます。  
皆様におかれましては、新たな年の門  
出をお健やかに迎えのこととお慶び申し上げます。

年頭にあたり、山北町議会を代表して、町民の皆様にごあいさつを申し上げます。平素より議会に對しまして深いご理解とご指導を賜り、心より厚く御礼申し上げます。

山北町議会においては、昨年九月より「議会あり方検討委員会」を立ち上げ、町民への議会報告会の開催・住民の福祉向上・議員の資質向上等、様々な検討を行い、実施に向けた活動をしています。町民の代弁者として、皆様の付託に答えるべく努めてまいります。

皆様にとりまして、より良い一年となりますようご健康とご多幸を心よりご祈念申し上げ、年頭のごあいさつとさせていただきます。



# 座談会「町長と語ろうまちづくり」

～ 10会場で約300人が参加～

住みよいまちづくりは  
地域から

町民の皆さんが町の行政運営や地域のことについて、普段考えていることや解決しなければならぬことを町長と直接話し、地域住民と行政が協働で「まちづくり」を推進していく方策を考える場として、電力需要を考慮し10月から11月にかけて町内10会場で開催しました。はじめに町から防災対策について説明を行い、その後意見交換を行いました。

(4ページへ続きます)



座談会「町長と語りつづまじつづく」には約300人の町民が参加し、貴重な意見や提案をいただきました。全体を通して、特に多かった意見としては、町から説明を行った「防災対策について」や「台風の対応について」、「学校統廃合について」、「山北駅北側用地整備計画について」などがありました。

【主な意見や提案】

▼ 自主防災倉庫にある発電機を確認したところ動かなかった。災害時の備品稼働精度を上げる目的で、装備の買い替えについても助成の対象として検討してもらいたい。

▼ 一時避難場所や広域避難場所があり、最終的には山北地区は中央公民館などに参集することになるが、高齢化が進んでいてあちらこちらに移動することが難しい。

▼ 家でお茶を作っているが、最近茶業センターからお茶が返され、茶園にまくように指導があった。放射性物質が湧水に出るようなことはないのか。

▼ 非常用飲料貯留槽が応急飲料というが、どうしたら水が出るのかわからない。非常時に使えるように貯留槽の操作訓練を実施すべきではないか。

▼ 御殿場線は大雨になると、国府津駅〜松田駅間の折り返し運転となってしまう。住民だけでなく山北高校生なども大変困るので、せめて山北駅までは運行するように要望してほしい。



大雨などでも山北駅までの運行が望まれる

▼ 来年度以降の中学校統廃合特別措置で、現行中学校に残る生徒（現在の中学1・2年生）のケアについてはどう考えているのか。

▼ 山北駅前の活性化を考えるとときには、従来の商店をすべて活かすことを考えてもらいたい。また、町営住宅建設に伴う返済金や維持管理費には、町税を使うことのないようにしていただきたい。

※各会場での意見や提案は、町ホームページでご覧いただくことができます。

町ホームページURL

<http://www.town.yamakita.kanagawa.jp>

Q、ダムは、大規模な地震が起きても大丈夫なの？

A、計画・設計段階から、地震に対し十分な安全性を見込んでいます。

○三保ダムがある地点は、多くの想定地震の影響を受ける場所であるため、過去約千五百年の地震を調査し、最大の揺れを起こした関東地震（大正関東大震災）と同程度の地震を想定し、設計しています。また、断層などを避け、強固な地盤の上に築造しています。

Q、地震が起きたとき、ダムの安全確認はどうしているの？

A、地震発生後、直ちに臨時点検を実施し、安全を確認しています。

○三保ダムは、事務所内の情報管理室で職員が24時間体制で常時監視しています。また、ダム施設の巡視や点検を定期的に行い、震度4以上の地震を観測した場合は、臨時点検を実施し安全を確認しています。

座談会では、東日本大震災発生を受けて、参加者の多くの方から、三保ダムの安全性についてご質問などをいただきました。神奈川県企業庁酒匂川水系ダム管理事務所（三保ダム管理事務所）では、地震時のダムの安全性について情報提供させていただきますので、資料を一部引用してご紹介します。

Q、今回の地震は、想定外の地震と言われているけれど、震源に近い東北地方で壊れたダムはなかったの？

A、ダムの安全性に影響する被害や、大きな異常はありませんでした。

○三保ダム（ロックフィルダム ※）と同様のフィルタイプのダムで、ダム上部（天端）の道路部分にクラック（ひび割れ）などの変状が起きたものは数箇所ありましたが、ダムの安全性に直ちに影響を及ぼすような被害はありませんでした。兵庫県南部地震（H7）、新潟県中越地震（H16）、岩手・宮城内陸地震（H20）など、近年の大きな地震においても、河川法の適用を受ける国内のダムでの損壊はなく、安全であるとの見解が示されています。

Q、ダムに異常や被害が生じたときには、どう対処するの？

A、関係機関への通報や、ダムの放流警報設備を利用し周知します。

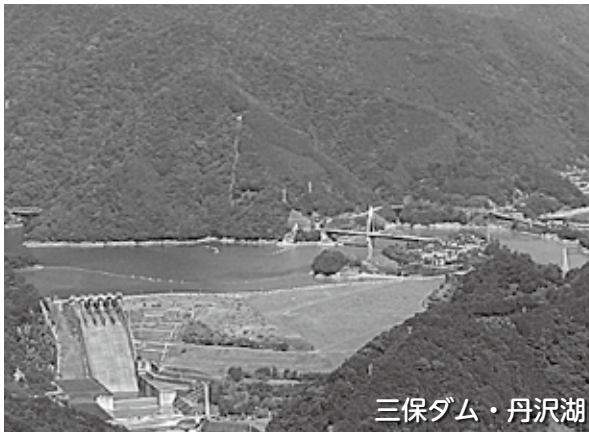

三保ダム・丹沢湖

○万が一、ダムに異常が認められた場合、緊急的に水位を下げるため放流をすることがあります。その際は、流域自治体や警察、消防など関係機関に通報し、併せて住民の方には放流警報設備のサイレン、スピーカーで周知します。

※ロックフィルダムとは  
土や岩石を材料として盛り立てて造られたダムで、内部または上流側に遮水壁を設け水漏れを防ぐ構造となっています。

## 人権問題講演会

毎年12月の人権週間にあわせて、12月3日（土）、中央公民館多目的ホールで「人権問題講演会」が開催されました。

本年度は、講師に池田香代子さんをお招きし、「100人の村、あなたもここに生きています」を演題に講演して頂きました。

「世界がもし100人の村だったら」の著者である池田さんは、世界平和に向けた活動や、国内外を問わず難民など生活に困難を強いられている方の支援活動をされています。

3月の東日本大震災の発生に伴う東京電力福島第一原子力発電所の事故にも非常に心を痛められ、人間の生活において必要とされる水や空気、土、ふるさとまでも奪われてしまった被災者の方を、みんなの力で



心に響く講演をしてくださった池田香代子さん

支援していかねければいけないと述べられました。また、「私たちは無力ではない。微力である。」という話は、来場された方々の胸に強く響きました。

参考に・・・

### 山北がもし100人の村だったら

山北がもし100人の村だったら、子どもは15人で、大人は85人です。

0歳から19歳まで	15人
20歳から64歳まで	57人
65歳以上	28人

（注）平成23年12月1日現在の住民基本台帳の人口から算出

お互いを認め合い、尊重しあうことが人権擁護につながります。この機会にぜひもう一度、ご自身の周りのことや「山北村」のこと、国内外のことなどを考えてみませんか。ひとりひとりに何かできることがあるはずです。それがたとえ微力であっても・・・





## 山北町らしい魅力ある中学校を創ります

### 町立中学校を1校に統合

町広報12月号でもお知らせしており、平成26年4月から「山北町立中学校統廃合実施基本計画」に基づき、町立中学校を1校に統合する方針を決定しました。

統廃合の創設により、教育機会の公平化が図られ、町内どの地区に住んでいる子どもたちも、同じ教育環境・設備の学校に通学し、夢を抱き希望に満ちた中学校時代を共に学び合えるようになります。

### 中学校統廃合実施基本計画の概要

計画の概要は次のとおりです。

#### ■学校統廃合の目的

- ◆教育効果の上がる教育環境の整備
- ・一定集団の中での人間関係の育成
- ・集団学習やグループ活動の充実
- ・部活動選択肢の多様化

#### ◆まちづくりの契機

- ・特徴あるカリキュラムの実施
- ・跡地の有効活用による町の活性化

### ■統合中学校の位置

山北中学校、清水中学校、三保中学校を統合し、統合中学校として位置付けて、山北中学校用地に設置します。

### ■統廃合にあたっての配慮事項

#### ◆通学手段について

清水地区、三保地区の生徒を対象にスクールバスを運行します。運行経費は町が全額負担します。

#### ◆生徒の心のケア

統合後の学校において、急激な環境変化に戸惑う生徒が出てくることも予想されるので、次のとおり『心のケア』をしっかりと行います。

- ・移行期間中における学校間交流の充実
- ・スクールカウンセラー等を活用した相談体制の充実
- ・教職員の人事に対する配慮

#### ◆移行期間中（平成24年4月～平成26年3月）における特別措置

統廃合実施までの移行期間中に限り、清水、三保中学校の原則新1年生については、希望により各

地区の中学校、あるいは統合予定  
中学校（現山北中学校）のいずれ  
にも通学できません。

なお、その間の統合予定中学校  
までの通学手段については、町が  
スクールバスを運行します。

#### ◇その他の配慮事項

- ・各学校が進められている特色ある  
教育を可能な限り引き継ぎます。
- ・校名、校歌、校旗、制服などに  
ついては、関係する学校の保護者、  
教職員など学校関係者と話し合い  
を行い決定します。

- ・統合に伴う制服、体操着の変更な  
ど、在校生の学校教育に係る必要  
経費については、保護者の負担が  
大きくならないようにします。
- ・中学校の統廃合に伴う諸課題につ  
いては、保護者、学校関係者等と  
十分話し合いを行い、解決に努め  
ます。

#### ■教育の質を高める施策について

町立中学校の統廃合を契機に、  
次のことをさらに充実・強化して  
実施します。

◇多様な集団活動の推進  
◇個に応じた指導の推進

◇国際社会に対応できる教育の推進

◇情報化に対応した教育の推進

◇環境教育の推進

◇福祉教育の推進

◇歴史・伝統文化を尊重する教育の  
推進

◇地域に支えられる学校づくりの推  
進

#### 今後の進め方について

平成26年4月の新体制スタートに  
向け、町教育委員会が主体となり、  
各中学校の教員、保護者及び地域の  
方々と相談しながら、学校統廃合を  
推進していくための検討をする各種  
委員会を設置し、統廃合計画に沿っ  
て諸課題の検討を進めます。

【問合せ】 学校教育課 教育班

(電話) 75-3648

政策秘書課 政策秘書班

(電話) 75-3651

## 山北高校で

### 地産地消調理実習を行いました

11月14日～18日、25日の6日間、  
県立山北高校2年生が食生活改善推  
進団体いくみ会の会員の方を講師に  
招き、山北町産食材を使った調理実  
習を行いました。

実習の献立は、「ごといもとベー  
コンの炊き込みご飯」、「鶏のくわ焼  
き」、「ゆず大根」の3品で、このう  
ち山北町で取れた食材は、お米、さ  
といも、小松菜、ゆず、大根でした。



お手本通りに調理中



みんなで作った料理 完成！

生徒たちは、地域の方々と交流し  
ながら、地域でとれた食材を地域で  
消費する地産地消について学び、ま  
た、町管理栄養士から「地産地消を  
進めることが、日本の食料自給率の  
向上につながる」という講話を聞き  
ました。

作った料理は、生徒たちと地域の  
方々で一緒に堪能しました。



# 予防接種はお済みですか？

予防接種とは、免疫力（病気に対する抵抗力）をつけるため、病気の原因となるウイルスや細菌がつくり出す毒素の力を弱めたり死滅させたりしてつくったワクチンを接種することによって、病気にかからないようにしたり、もしかかってしまっても症状を軽くすることができる方法です。

赤ちゃんがお母さんから受け継いだ免疫は、ほとんどが生後12か月までに自然に失われてしまうため、赤ちゃん自身で免疫をつくり病気を予防する必要があります。

町では、次の予防接種を無料で実施しています。お子さんが対象年齢であれば、母子健康手帳で接種状況を確認し、適切に接種を受けましょう。



	予防接種名	対象年齢	標準的な接種年齢等	接種場所
集団接種	ポリオ (小児マヒ)	生後3か月～7歳6か月未満	生後3か月～1歳6か月の間に6週間以上の間隔をあけて2回接種	平成24年1月24日(火) 平成24年3月21日(水) 健康福祉センター 午後1時30分～
個別接種 (定期接種)	BCG (結核)	生後6か月まで	生後2か月～4か月の間に1回接種	<ul style="list-style-type: none"> <li>●町内医療機関(50音順) おおり医院 ☎75-0056</li> <li>ねもと総合内科クリニック ☎75-0095</li> <li>飛弾クリニック ☎75-1717</li> <li>山北診療所 ☎77-2281</li> <li>●足柄上医師会・小田原医師会に属する医療機関で接種できます。(接種できない医療機関もありますので、あらかじめご確認ください)</li> <li>●上記の医療機関以外で接種を希望される方は、健康づくり課までご連絡ください。</li> </ul>
	三種混合(DPT) ・ジフテリア ・百日ぜき ・破傷風	1期初回 生後3か月～7歳6か月未満	生後3か月～1歳の間に3～8週間隔で3回接種	
		1期追加 生後3か月～7歳6か月未満	1期初回(3回)接種後1年～1年6か月後に1回接種	
	二種混合(DT) ・ジフテリア ・破傷風	11歳・12歳	小学校6年生の間に1回接種	
			3歳～4歳の間で1～4週間隔で2回接種 ※特例1	
	日本脳炎	1期初回 生後6か月～7歳6か月未満	4歳～5歳の間で1期初回接種後おおむね1年後に1回接種 ※特例1	
		1期追加 生後6か月～7歳6か月未満	9歳・10歳で1回接種 ※特例1	
		2期 9歳～13歳		
	麻疹風しん混合(MR)	第1期 1歳～2歳未満	対象年齢で1回接種	
		第2期 小学校就学前の1年間	対象年齢で1回接種	
第3期 中学1年生		対象年齢で1回接種 ※特例2		
第4期 高校3年生		対象年齢で1回接種 ※特例2		



	予防接種名	対象年齢	接種回数等	接種場所
個別接種 (任意接種) ※特例3	子宮頸がん (サーバリックス®)	中学1年生～高校1年生	1回目接種から1か月後に2 回目を接種し、1回目接種 から6か月後に3回目を接 種	<p>●町内医療機関(50音順) おおり医院 ☎75-0056</p> <p>ねもと総合内科クリニック ☎75-0095</p> <p>飛弾クリニック ☎75-1717</p> <p>山北診療所 ☎77-2281</p> <p>●足柄上医師会・小田原 医師会に属する医療機 関で接種できます。(接 種できない医療機関も ありますので、あらか じめご確認ください)</p> <p>●上記の医療機関以外で 接種を希望される方 は、健康づくり課まで ご連絡ください。</p>
	子宮頸がん (ガーダシル®)		1回目接種から2か月後に2 回目を接種し、1回目接種 から6か月後に3回目を接 種	
	ヒブ (Hib)	生後2か月～7か月未満	4～8週間隔で3回接種し、 おおむね1年後に1回接種	
		生後7か月～1歳未満	4～8週間隔で2回接種し、 おおむね1年後に1回接種	
		1歳～5歳未満	1回接種	
	小児用肺炎球菌	生後2か月～7か月未満	4週間以上の間隔で1歳未 満までに3回接種し、3回 目接種から60日以上の間 隔で1歳～1歳3か月の間 に1回接種	
		生後7か月～1歳未満	4週間以上の間隔で2回接 種し、2回目接種から60日 以上の間隔で1歳に達した 後に1回接種	
		1歳～2歳未満	60日以上の間隔で2回接種	
		2歳～5歳未満	1回接種	

### 予防接種を受ける際の注意事項

- ①赤ちゃん訪問等で配布している『予防接種と子どもの健康』を必ず読んで、予防接種の必要性や副反応についてよく理解しましょう。
- ②接種を受ける前日は入浴（またはシャワー）をして、身体を清潔にしましょう。
- ③予防接種は体調の良いときに受けることが大切です。接種当日は、体温等を測り健康状態を確認しましょう。また、接種する場合は、お子さんの日ごろの状態をよく知っている保護者の方が連れて行きましょう。
- ④接種の際、母子健康手帳を必ずお持ちください。
- ⑤予診票は接種する医師への大切な情報です。ありのままに記入しましょう。
- ⑥それぞれの対象年齢以外で接種を受ける場合の費用は、個人負担となります。

※特例1 ⇒ 日本脳炎については、平成17～21年度の積極的勧奨の差し控えにより、下記の対象者は接種機会を逃している可能性があります。母子健康手帳で接種状況を確認し、完了していない場合は不足回数分の接種を無料で受けることができます。

特例対象者 平成7年6月1日～  
平成19年4月1日生まれ

接種期間は対象者が20歳になるまでの間となります。

また、2期の接種は9歳以上が対象となりますのでご注意ください。

※特例2 ⇒ 麻しん風しん予防接種の第3期及び第4期は平成24年度で終了します。

平成23年度に限り、修学旅行や学校行事としての研修旅行で海外に渡航する場合は、高校2年生相当での接種が可能です。該当の方は、事前に健康づくり課へご連絡ください。

※特例3 ⇒ 子宮頸がん・ヒブ(Hib)・小児用肺炎球菌は平成23年度で事業が終了となる可能性があります。そのため、接種を希望される方は、できるだけ早いうちに接種を開始してください。

【問合せ】 健康づくり課健康づくり班  
(電話) 75-0822

# 住民基本台帳カードと

## 公的個人認証サービスの利用について

○公的な身分証明書となる  
住民基本台帳カードを発行  
しています

町では、公的な身分証明書として利用できる「住民基本台帳カード」の発行を行っています。高度なセキュリティ機能を備えたICカードで、写真付きと写真なしの2種類が選択できます。

写真付きのものを選ぶと、カード表面には、住所、氏名、性別、生年月日が記載され、金融機関での新規口座開設やパスポートの作成、行政機関での各種証明書の申請時に利用できる公的な身分証明書になります。

○住民基本台帳カードの発行  
手続き方法

【申請窓口】

役場町民課、清水・三保支所  
※ただし、カード発行の手続きは町民課のみとなります。

【必要なもの】

・本人確認ができる証明書  
(運転免許証等、顔写真付)

の公的な身分証明書。写真付の身分証明書がない場合は、健康保険証、介護保険被保険者証などを2種類)

・印鑑(認印)  
・顔写真(4.5cm×3.5cm) 無帽で正面向き、6か月以内に撮影したもの。

※顔写真は写真付カードを希望される方のみ必要となります。

【発行手数料】 500円

※有効期限は発行日から10年です。

※申請から発行までに約2週間かかります。

○公的個人認証サービスについて

公的個人認証サービスとは、「電子証明書」を住民基本台帳カードの中に記録することで本人確認を行い、オンラインでの手続きの際、他人によるなりすまし申請やデータ改ざんなどを防ぐためのサービスです。

公的個人認証サービスを利

用してできる主な手続きは次のとおりです。

・所得税、法人税、消費税等に  
係る申告

・国税の全税目に係る納税  
青色申告の承認申請

・自動車税の新車新規登録

【必要なもの】

・住民基本台帳カード  
・本人確認ができる証明書(運転免許証等、顔写真付の公的  
な身分証明書)

※写真付の住民基本台帳カード  
をお持ちの方は必要ありません。

【電子証明書発行手数料】 500円

※電子証明書の有効期間は3年間です。期間満了の3か月前から更新の手続きができますので、必要な方は町民課へお越しください。

【問合せ】 町民課町民班

(電話) 75-3641

## 住民基本台帳閲覧状況の公表

住民基本台帳法第11条第3項及び第11条の2第12項、住民基本台帳の一部の写しの閲覧及び住民票の写しの交付に関する省令第3条の規定に基づき、平成22年11月1日から平成23年10月31日までの住民基本台帳閲覧状況を公表します。

閲覧日	閲覧者(受託者)	委託者	閲覧目的	閲覧対象
平成22年11月9日	社団法人 新情報センター	特定非営利活動法人 日本緩和医療学会	一般市民を対象にした「緩和ケア」に関する認識度調査の対象者抽出	向原1340番地以降で20歳以上の男女40件
平成23年1月25日	日本たばこ産業株式会社	株式会社ビデオリサーチ	日本たばこ産業株式会社実施する2011年「全国たばこ喫煙者率調査」の対象者抽出	大正10年5月1日～平成3年4月30日 生まれの男女
平成23年5月31日	防衛省 自衛隊神奈川地方協力本部 小田原地域事務所		自衛隊法第29条1項、同第35条に基づく自衛官募集事務のための対象者抽出	山北町内全域の 平成5年4月2日～平成6年4月1日 生まれの男女 平成8年4月2日～平成9年4月1日 生まれの男女
平成23年9月12日	財団法人 藤沢市産業振興財団	神奈川県保健福祉局 保健医療部 たばこ対策課企画広報グループ	「平成23年度受動喫煙に関する県民意識調査」実施に係る対象者抽出	台、萩原、村雨地区の20歳以上の男女計33名



10K スタ

# 美しい紅葉の中で 丹沢湖マラソン大会 開催



1838人が一斉スタート (10K)

11月27日(日)、紅葉の美しい彩りの中、丹沢湖マラソン大会が行われました。

今年で33回目となる大会には、岩手県や兵庫県など全国各地から3,683人のランナーが参加し、競技を行いました。

当日は晴天に恵まれ、鮮やかに彩った晩秋の丹沢湖畔をランナーたちが気持ちよさそうに走り抜けました。走り終わった後には、エネルギー補給のためにスポーツドリンクとバナナの配布があり、しし汁なども振る舞われました。

また、今大会は、『がんばれ東北！東日本大震災復興イベント』として会場には義援金箱が設置され、お寄せいただいた27,437円は日本赤十字社を通じて被災地へ送金されました。選手の参加賞としてお渡しした大会オリジナルTシャツには、前面に「Fight Japan」、背面には「がんばれ東北！東日本大震災復興イベント」の文字がプリントされ、丹沢湖からも被災地復興へのエールが送られました。



ダム天端を駆け抜ける選手



鮮やかな紅葉を楽しみながら



お母さん1位だったよ！



走ったあとはエネルギー補給



# 子育てについて いいね!

遠藤さん  
ご家族  
〈田屋数〉

お父さん 遠藤 一之さん  
お母さん 侑子さん  
おじいさん 陽来さん  
おばあさん 清之さん  
ひいおばあさん 昌子さん  
ヒサさん

1歳

初めまして。我が家は夫、私、1歳11か月になる陽来と、おじいちゃん、おばあちゃん、ひいおばあちゃん、おばあちゃん、ひいおばあちゃん、おじいちゃん、おばあちゃん、ひいおばあちゃん、おじいちゃん、おばあちゃん、ひいおばあちゃんには陽来のことをよくみてもらっているのですが、本当にありがたいです。パパも夜勤で不規則な仕事をしていて毎日大変なのに、陽来と遊んでくれて育児にも参加してくれるおかげでも助かっています。今でこそ元気によく遊び、よく食べ、よく寝る陽来ですが、産まれた時は2,506gと小さく、生後5か月の頃には気管支炎で入院したこともあるのでとても心配でした。今では心配していたのはなんだったんだらう?と思うくらいにすくすく育っています。

最近は何かにつけて「イヤー!」の一言が(泣)。おまけに何でも自分でしないと納得できないようで、洋服選びもご飯の時間も、大人が手を出すとイヤイヤが始まりとても大変です。ですが、食器を片付けたりテーブルを拭いたりお人形のお世話

をしたりと女の子らしいところや、自分のお菓子を家族みんなに分けてくれたり、泣いている子を見つけるとよしよしたりと優しい一面を見せてくれています。まだまだ「抱っこ」っと甘えてくるころもありますが、日に日に色々な表情が増えていき、出来ることが多くなる度に家族みんなが幸せな気持ちになっています。これからも家族共々どうぞよろしくお願いします。

(お話は、お母さんの侑子さん)



## 町の人

山崎 美恵子さん

(山北町文化団体連絡協議会会長)



山崎美恵子さんは、山北町クラシック音楽連盟の代表をされていて、現在町の文化団体連絡協議会の会長を務められており、町の文化芸術の振興発展のためにご尽力されています。そんな山崎美恵子さんにお話を伺いました。

**文化団体連絡協議会とはどのような活動をしているのですか。**

「文化団体連絡協議会は、昭和57年に創立今年で30周年を迎え、11月の町民文化祭で記念式典を行いました。現在は71団体、887名の会員で構成され、さまざまな桜まつりや洒水の滝祭り、丹沢湖花火大会への参加や、理事の研修会を行っています。また、地域活動や学校の文化祭にも参加したり、各団体での発表会や福祉・介護施設でのボランティア活動を行ったりと、地域に根ざした幅広い活動

をしています。」

**「自身にとって音楽とはどのようなものですか。」**

「音楽は私にとって、人の輪を広げながら自分を見つめ直す良い機会だと思っています。幼稚園の頃から音楽を習っていましたが、小学生の時には教室の隣りが音楽室で、先生がいつも弾いていたピアノにとっても惹かれ、それから音楽の道へと進みました。その後、自分の子どもが巣立つ歳になったとき、自分も前に進みたい、私を育ててくれた山北に何か恩返しができないかと考えて、ジュニアコーラスを始めました。音楽は自分を奮い立たせてくれるものだと思います。」

**今後の目標や展開したい活動などを教えてください。**

「文化活動は、子どもたちと接しながらやっていくことで才能の種をまくことになって、やがて育ってくるものだと思います。ジュニアコーラスを始めてから10年になりますが、常に子どもたちにはよい環境を整えてあげたいと考えています。先日、子どもたちがオーケストラと共演して歌う機会がありました。それを機に子どもたちの声が変わって、とても美しくなりました。ただ楽しいということだけでなく、良い音楽を聴くというような環境を作ってあげることが大切だと思います。」

また、文化団体連絡協議会としては、文化芸術に興味を持った方が、いつでも参加していただけるように、そして多くの方に情報を発信していけるようにアンテナの役目ができればと考えています。」



# 役場インフォメーション ～教えて、役場のこと～

このコーナーでは、役場の部署（課、室など）の仕事の一部を、毎月Q & A形式で紹介していきます。第9回目は**産業観光課**です。

## ●農業委員会への届出・申請について

Q：農地を相続したのですが、また、農地を転用したいのですが？

A：平成21年12月15日に改正農地法が施行され、農地の権利を相続等によって取得したときは、農業委員会への届出が必要になりました。

また、農地を購入する場合や、農地を活用し住宅を建てる場合等には、農業委員会へ申請し許可を受ける必要があります。

## ●観光イベントについて

Q：町内で開催される観光イベントの日と開催場所について教えてください。

A：主なイベントは、次のとおりです。また、今年は10月14日（日）に国指定重要無形民俗文化財の「山北のお峯入り」が5年ぶりに開催される予定です。詳細は、今後町の広報やホームページなどでお知らせしていきます。

イベント名	開催日	開催場所
世附百万遍念仏	2月中旬の土日	能安寺道場
やまきた桜まつり	3月下旬～4月上旬	山北鉄道公園付近
大野山山開き	4月29日（日）	大野山山頂
西丹沢山開き	5月最終日曜日	西丹沢自然教室
洒水の滝祭り	7月第4日曜日	平山常実坊境内
丹沢湖花火大会	8月10日（金）	丹沢湖尾崎駐車場
室生神社流籠馬	11月3日（土）	室生神社
西丹沢もみじ祭り	11月第3土曜日	中川バーベキューセンター
産業まつり	11月23日（金・祝）	山北鉄道公園付近

## ●商品券について

Q：入学祝に商品券を贈ろうと思います。どこで購入できますか。

A：購入できる場所は、役場会計課、役場清水支所、役場三保支所の3箇所です。

Q：商品券が使えるお店はどこですか。

A：町に登録されたお店や事業所で、のぼり旗やステッカーのあるお店です。

Q：有効期限はありますか。

A：発行された日の翌月から1年間です。期限内にご使用いただけますようお願いいたします。

## ●山林の整備について

Q：町内に山林を所有しているのですが、自分では森林整備が行き届きません。整備を進める方法がありますか。

A：森林組合など林業業者に整備をお願いするほかに、県が実施する「水源の森林づくり」を利用する方法があります。町内のほとんどが対象エリアとなっており、各種制度や条件がありますので、詳しくは役場産業観光課又は足柄上地域県政総合センター水源の森林推進課へお問い合わせください。

※このほかにも、農林水産畜産業の振興、農道・用水路・林道の整備、猟区の管理運営、自然保護奨励金、消費生活相談窓口などの業務を行っています。

【問合せ】産業観光課 農業推進班・森林づくり班・商工観光班  
（電話）75-3646

## 「悪質な投資勧誘」にご注意ください

株や社債の取引に関し、高齢者を中心にトラブルが多発しています。不審に思ったら横浜財務事務所窓口へご相談ください。

### トラブルに遭わないために

- ▶電話勧誘等にすぐ応じない
- ▶もうけ話を安易に信じない
- ▶よくわからない商品（未公開株など）には手を出さない

### こんな勧誘を受けたら、ご用心！

- 「上場確実です。」「必ず儲かります。」「元本は保証されています。」
- 「株を買い取ります。」「買取りには、あと○株必要なので買増しをしてください。」
- 「被害を回復してあげます。」「その代わりに、□□社の株式を買ってください。」
- 「金融庁（証券取引等監視委員会、関東財務局）の者ですが・・・」

※無登録業者による未公開株の売付けは原則として無効です。

#### 相談窓口

財務省 横浜財務事務所 045-681-0933  
神奈川県警察 悪質商法110番 045-651-1194  
南足柄市消費生活センター 74-0163

## 「水道水の放射性物質濃度について」

町では、水道水の放射性物質濃度の測定を実施しています。測定の結果、放射性物質は検出されていません。

- 最新採水日時  
平成23年12月1日（木）  
午前8時30分
- 採水場所  
皆瀬川浄水場（山北町山北3701）
- 検査結果（浄水）
  - ・セシウム（Cs134） 不検出
  - ・セシウム（Cs137） 不検出
  - ・ヨウ素（I131） 不検出
- 過去の検査結果  
過去15回の検査を実施し、すべてにおいて放射性物質は検出されていません。

※今後、町では県内各地の測定結果等の情報収集に努め、その状況に応じて対策を進めていきます。

【問合せ】生活環境課上下水道班  
（電話）75-3645



# 歯と口の健康は 全身の健康問題と関係しています

山北町  
健康福祉センター  
山北町山北1971-2  
(電話)75-0822  
(FAX)76-4592

## 歯と口の健康は

### 全身の健康問題と関係しています

歯が生える乳児期から、歯は一生危険にさらされます。歯の喪失の原因は、むし歯(37%)と歯周病(50%)で90%近くを占め、成人の8割が歯周病にかかっていると言われています。この歯周病は、動脈硬化を進め、心筋梗塞や脳梗塞にかかりやすく、特に糖尿病と密接な関係があり、歯周病が改善すると血糖値が下がるということが分かっています。また、高齢者に多い肺炎の原因は、誤嚥性肺炎といってお口の機能の低下から細菌が肺に入り込むことが原因です。また、しっかりと噛むことは脳への刺激となりますので、歯やお口の機能を高めることは、病気の予防や脳の活性化になります。

きれいに磨けていますか？

と聞かれると自信を持って答えられませんか。自分に合った歯磨き方法や歯間ブラシ、デンタルフロスの使い方、お口の手入れについては歯科衛生士に確認してもらいましょう。口臭の原因となる舌の手入れには、舌ブラシの使用や薬液によるうがいも殺菌効果があり、歯磨き後に効果的です。入れ歯の手入れが悪いと入れ歯が細菌の温床になって口臭の原因となります。

と聞かれると自信を持って答えられませんか。自分に合った歯磨き方法や歯間ブラシ、デンタルフロスの使い方、お口の手入れについては歯科衛生士に確認してもらいましょう。口臭の原因となる舌の手入れには、舌ブラシの使用や薬液によるうがいも殺菌効果があり、歯磨き後に効果的です。入れ歯の手入れが悪いと入れ歯が細菌の温床になって口臭の原因となります。

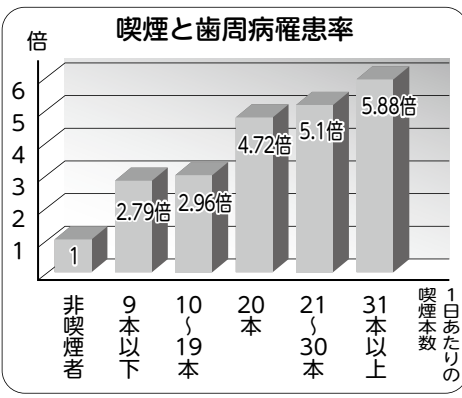

たばこの害は、歯周病にも

煙草のタールやニコチンは歯肉の血流を阻害し、細胞の再生能力を低下させ、歯周病や口臭など悪い影響を与えます。1日に20本以上喫煙する人は、喫煙しない人の約5倍近く、歯周病になりやすくなります。



ハチマルニマル  
8020運動を  
進めましょう！

8020運動とは、80歳で20本の自分の歯を残し、自分の歯でおいしく食べられるようにしようという運動です。実態としては、むし歯や歯周病等で歯が抜けてしまい、20本残っていない方が殆どです。歯がなくなっても自分に合った義歯でしっかり噛めれば良いのです。

歯やお口の手入れについて分かりやすく解説した楽しい演劇を1月22日(日)に中央公民館で健康マイスターが演じます。是非、お越しください。

かかりつけ歯科医をもつ人は長生きの傾向があり、健康長寿と歯の本数は比例すると言われています。また、口の中は年齢と共に変化していきます。半年に1回は、かかりつけ歯科医に行き、歯周病の確認、歯石(\*)の除去、歯磨きの確認をしましょう。  
(\*)細菌の固まりである歯垢を放っておくと歯石になります。



# 中央公民館だより

No. 226

編集発行／山北町立中央公民館 〒258-0113 足柄上郡山北町山北1301-4  
☎ 0465(75)3131 Fax 0465(75)3030

## 山北町中央公民館まつり

2012年2月4日(土)～12日(日)

期間中はイベント満載! ぜひお越しください!

2月11日(土) 冬のおはなし会スペシャル

2月9日(木)～ 公民館サークル体験教室

### 教室・サークル作品展示発表会

日時：2月4日(土)～12日(日)9:00～17:00  
(ただし4日は13:00から、12日は16:00まで)  
場所：2階ギャラリー・展示ホール・1階ロビー

○中央公民館で開催した教室や公民館サークルの作品を展示します。

### 芸能発表会

日時：2月5日(日)13:00開演(12:30開場)  
場所：1階 多目的ホール(入場自由・無料)  
演目：大型紙芝居・コーラス・各種体操ほか

○公民館サークルが1年間活動した成果を発表します。

### 映画フェスティバル 「英国王のスピーチ」

<日本語吹き替え版>

日時：2月11日(土)13:30上映(13:00開場)  
場所：1階 多目的ホール  
定員：288名(要整理券)

### 公民館まつり コンサート トーク&ライブ



出演：ダ・カーポ  
日時：2月12日(日)  
14:00開演(13:30開場)  
場所：1階 多目的ホール  
定員：408名(要整理券)

### 整理券の配布方法

※公民館まつりの詳細は随時、町ホームページ等で紹介していきます。  
1月6日(金)9:00より中央公民館、清水・三保支所にて申込みと同時に整理券を配布します(お1人様5枚まで)。定員になりしだい締め切りとさせていただきます。

### 心の豊かさは学びから

「あなたも生涯学習活動に参加してみませんか」

# 教室案内

\*1月6日(金) 9:00から申し込みの受付をします。  
定員になりしだい締め切りとなります。

## 親子でバレンタイン!~チョコレートのお菓子を作ろう~

日時 1月29日(日) 9:30~12:00 講師 沼田 陽子さん  
内容 手軽につまめるプチサイズのチョコレート菓子、  
ナッツ入りトリュフを作ります。 参加費 300円  
対象 親子(定員18組36名) 持ち物 エプロン・三角巾・筆記用具  
(持ち帰り用箱代含む)

## サークル体験教室

この教室は生涯学習活動を目的に、普段から公民館を利用されている登録団体の活動を体験する教室です。皆様お誘い合せのうえ、生涯学習活動に参加してみませんか?

### 「あじさいの会」体験教室

「パン作り教室」のサークルです。パン作りに親しみつつ、技術を高めることを目的に、パンを作って楽しく試食しています。

日時 2月9日(木) 9:30~12:00  
内容 季節にあったパンを作ります。  
対象 一般(定員6名)  
参加費 1,000円  
持ち物 エプロン・三角巾・筆記用具・持ち帰り用の容器

### 「絵手紙サークル」体験教室

絵手紙を製作しているサークルです。その日に書きたい材料を持ち合せて先生の指導のもと楽しいひと時を過ごしています。

日時 2月9日(木) 10:00~16:30  
内容 絵手紙づくりを体験します。  
(体験スペースの中でどなたでも自由にご参加いただけます。)  
参加費 無料  
持ち物 筆記用具

### 「ストレッチヨガ」体験教室

体を健康に保ち、日々のストレス解消を目的に、古典ヨガとストレッチを組み合わせた体操です。年齢を問わず、毎日元気に過ごせるよう、活動しているサークルです。

日時 2月16日(木) 13:30~14:30  
内容 初めてヨガ  
対象 一般(定員12名)  
参加費 無料  
持ち物 動きやすい服装・タオル・飲み物

### 男性ダンベル体操「くすの木」体験教室

男性を対象としたダンベル体操のサークルです。認知症予防、メタボ予防、生活習慣病予防など、いろいろな効果が認められている玄米ダンベル体操を行っています。

日時 2月18日(土) 10:00~11:30  
内容 玄米ダンベルを使った体操  
対象 男性(定員10名)  
参加費 無料  
持ち物 動きやすい服装・飲み物

◎ 教室についての申し込み、問い合わせは中央公民館事務室Tel(75)3131までどうぞ!

## イベント紹介

### 編み物教室

【11月22日(火)・29日(火)・12月6日(火)】

西山 節子さんを講師にお招きしてベストやマフラーといった寒い冬に備えた暖かい編み物を作りました。経験者から初心者までたくさんの方々が参加してくださいました。



### そば作り教室【12月14日(水)】

渡辺 耕喜さん、白井 政江さんを講師にお招きして、手打ちそばを作りました。

今回作ったのは大和芋入りの二八そば。水回し・こねのし・切りと丁寧に指導を受け苦戦して出来上がったそばに満足の笑顔でした。



### クリスマスケーキ作り教室【12月15日(木)】

沼田 陽子さんを講師にお招きして、フルーツたっぷりのクリスマスケーキを作りました。参加者は20代~70代。「売り物のようだ」と仕上がりが好評でした。





# ロビー展示のお知らせ

<b>母なる川酒匂川写真展</b>	<b>山北町文化財保護ポスター展</b>	<b>照心書道会向原支部書展</b>
日 時 1月14日(土)~22日(日) 9:00~17:00	日 時 1月18日(水)~31日(火) 9:00~17:00	日 時 1月26日(木)~29日(日) 9:00~17:00
場 所 1階ロビー	場 所 1階ホワイエ	場 所 2階ギャラリー
問合せ 酒匂川水系保全協議会 Tel.(33)1481	問合せ 生涯学習課 Tel.(75)3649	問合せ 清水 トキ Tel.(75)0553



\* 都合により内容を変更する場合がありますのでご了承ください。

1月	催し物名	場 所	開始時刻	対象	主催者・問合せ
5	木 賀詞交歓会	多目的ホール	10:00	招待者	総務防災課 ☎(75)3643
6	金 消防出初式	多目的ホール	9:30	招待者	総務防災課 ☎(75)3643
7	土 おはなし会	図 書 室	14:30	自 由	中央公民館
8	日 成人式	多目的ホール	10:30	対象者	生涯学習課 ☎(75)3649
12	木 つるし雛作り教室④	第3会議室	13:30	申込者	中央公民館
14	土 母なる川酒匂川写真展(~22日)	1階ロビー	9:00	自 由	酒匂川水系保全協議会 ☎(33)1481
	ワンダーランド	多目的ホール	9:00	申込者	中央公民館
	ジュニアコーラス	視聴覚ホール	10:00	申込者	中央公民館
15	日 NPO法人くだけけ会 こころの教育シンポジウム	多目的ホール	13:30	申込者	NPO法人くだけけ会 ☎(74)4770
18	水 山北町文化財保護ポスター展(~31日)	1階ホワイエ	9:00	自 由	生涯学習課 ☎(75)3649
21	土 ワンダーランド	多目的ホール	9:00	申込者	中央公民館
	ジュニアコーラス	視聴覚ホール	10:00	申込者	中央公民館
	おはなし会	図 書 室	14:30	自 由	中央公民館
22	日 山北さんちのこと2「健口家族で100歳へ」	多目的ホール	13:30	自 由	健康づくり課 ☎(75)0822
26	木 照心書道会向原支部書展(~29日)	2階ギャラリー	10:00	自 由	清水 トキ ☎(75)0553
28	土 ジュニアコーラス	多目的ホール	10:00	申込者	中央公民館
29	日 親子でバレンタイン! ~チョコレートのお菓子を作ろう~	調理実習室	9:30	申込者	中央公民館
31	火 お話ボランティア養成講座「子どもの心を豊かに育てる・絵本から広がる世界」②	第1会議室	10:00	申込者	中央公民館
2月(前半)	催し物名	場 所	開始時刻	対象	主催者・問合せ
4	土 公民館まつり 教室・サークル作品展示発表会	2階展示ホール ギャラリー他	13:00	自 由	中央公民館
	ジュニアコーラス	視聴覚ホール	10:00	申込者	中央公民館
5	日 公民館まつり 芸能発表会	多目的ホール	13:00	自 由	中央公民館
9	木 「あじさいの会」サークル体験教室	調理実習室	9:30	申込者	中央公民館
	「絵手紙サークル」サークル体験教室	学 習 室	10:00	自 由	中央公民館
11	土 公民館まつり 冬のおはなし会SP	和 室	10:00	自 由	中央公民館
	公民館まつり 映画フェスティバル	多目的ホール	13:30	申込者	中央公民館
12	日 公民館まつり コンサート	多目的ホール	13:30	申込者	中央公民館

は公民館まつり期間

## 休館日

※中央公民館(図書室を含む)は、年末年始を除く祝日も開館しております。  
ただし、祝日の翌日は休館になります。

※    は休館日、   は祝日、   は公民館まつり期間

1月						
日	月	火	水	木	金	土
<span style="border: 1px solid black; border-radius: 50%; padding: 2px;">1</span>	2	3	4	5	6	7
8	<span style="border: 1px solid black; border-radius: 50%; padding: 2px;">9</span>	10	11	12	13	14
15	16	17	18	19	20	21
22	23	24	25	26	27	28
29	30	31				

2月						
日	月	火	水	木	金	土
			1	2	3	4
5	6	7	8	9	10	<span style="border: 1px solid black; border-radius: 50%; padding: 2px;">11</span>
12	13	14	15	16	17	18
19	20	21	22	23	24	25
26	27	28	29			



# 図書室から



## ☆ 今月の新着本案内 ☆

### ◆ 一般書

書名	著者名等
ヒア・カムズ・ザ・サン	有川 浩
イタリア・ルネサンス美術館	松浦 弘明
夢をかなえる。	澤 穂希
謎解きはディナーのあとで2	東川 篤哉
りんごのかんたんおうち菓子	内田 真美

### ◆ 児童書

書名	著者名等
みずいろのマフラー	松成 真理子
あひるのたまごねえちゃん	あきやま ただし
うつぼざる	西村 繁男
食料と環境問題	山崎 亮一
小学館こども大百科	小学館

### 展示します!

#### ☆ 今月のおすすめ本

#### ～冬のスポーツ・遊びを楽しむ～

冬の遊びといえば、なにを思い浮かべますか？ スキー・スノーボードなど外で遊べるもの、またはトランプやゲームなど家の中で楽しめるもの等・・・

寒い冬でもみんなで楽しく過ごせる遊びやスポーツの本を集めました。

#### 2011ベストリーダー

2011年に貸出しの多かった本の中から25冊を選んで展示します!

## おはなし会

### ● 日程・内容

#### ① 1月7日(土)

絵本「みんなでぬくぬく」ほか  
(おはなしボランティア「クローバー」)

#### ② 1月21日(土)

エプロンシアター「ジャックとまめの木」ほか  
(おはなしボランティア「汽車ポップ」)

### ● 時間 14:30～15:00

### ● 場所 親子室(図書室内)

### 冬のおはなし会スペシャル 入場自由・無料

公民館まつり期間(2月4日～12日)に開催します!

日時 2月11日(土) 10:30～11:30

場所 2階和室

人形劇や手品もあるよ!

みんなできてね!!

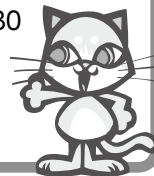

### やまきた拍子木の会 (手作り紙芝居サークル)

### 会員募集!

#### (対象)

紙芝居の作製・演技手・裏方(音響)などに興味がある方(活動)

月1回(第3木曜日9:30～11:30)の例会を中央公民館で実施。中学校・地区社会福祉協議会・蔵ひろば(開成町)・公民館まつりなどで公演をしています。

#### (連絡先)

中央公民館事務室 Tel (75)3131

## 図書室利用案内

- 利用時間は、9:00～18:00です。  
(ただし、木曜日以外の17:00～18:00は本の閲覧・コピー・返却業務となります。)
- 新刊図書は、随時入ります。また、新聞・雑誌・ビデオ・DVD等も置いてありますのでご利用ください。
- 図書の貸し出し冊数は、本5冊以内、雑誌2冊以内で、期間は2週間以内です。
- ビデオ・DVDの貸し出し点数は、合わせて2点以内で、期間は1週間以内です。
- 静かに学習をしたい方は、2階の学習室をご利用ください。その際、図書室で利用手続きを行ってください。
- 休館日の図書の返却は、中央公民館入口横の図書返却ポストをご利用ください。  
(ビデオ・DVD・紙芝居は入れないでください。)
- 清水・三保支所の窓口でも返却ができます。
- インターネットで図書室の蔵書検索・予約ができます。  
(アドレスは、<http://webymkt.yama-lib-unet.ocn.ne.jp/>です。)





## お誕生おめでとう

地区	赤ちゃん	性別	保護者(敬称略)
萩原	稲葉 琉桜	(女)	友弥・リサ
仁道	岡本 迅玖	(男)	弘生・友希子
班目	佐藤 琥哉	(男)	智之・光恵
尺里中	片倉 凜大	(男)	勇一・千紘
下本村	細野 茄楠	(女)	潤・あゆみ
前耕地	江川 葵唯	(女)	友則・千尋

## 今月の町の動き

- 1 / 4 役場仕事始め
- 5 賀詞交歓会
- 6 消防出初式
- 8 成人式
- 29 キッズカーニバル



## おぐやみ申し上げます

地区	氏名	性別	年齢	世帯主(敬称略)
萩原	長野 達夫	(男)	64歳	本人
宮地	齋藤 勤壽	(男)	75歳	〃
怒杭文化	中村 利武	(男)	87歳	〃
尺里東	瀬戸 利道	(男)	82歳	〃
大蔵野	池田 篤彦	(男)	69歳	〃
平山	稲葉 せり子	(女)	82歳	晃
田中	藤原 チエ	(女)	91歳	征男
鶴野	石塚 町子	(女)	85歳	義治
湯坂	齊藤 由香	(女)	31歳	剛
尺里西	政木 カネ子	(女)	84歳	信行
尺里東	岩田 とめ	(女)	88歳	信芳
〃	佐藤 信子	(女)	86歳	清
上本村	萩野 君江	(女)	85歳	浩二
山下	丸山 昭雄	(男)	80歳	和弘

※今回の掲載分は、平成23年11月16日から平成23年12月15日までに受付したものです。  
なお、掲載を希望されない場合は、届出をされる際に申し出ください。

## 善意の窓

子育て支援事業として  
野崎 泉 様  
絵本7冊

### 町の人口と世帯 (12月1日 現在)

	人口	( )内は前月比
男	5,783人	(-5人)
女	6,091人	(-6人)
計	11,874人	(-11人)
世帯数	4,226世帯	(-4世帯)



### 11月の降雨量

山北	129mm (103mm)
三保	145mm (129mm)

### 11月の平均気温

山北	12.2°C (9.8°C)
三保	11.9°C (10.3°C)

※( )内は平成22年の数値 山北の気温は、皆瀬川浄水場での測定値

# 歌会詠草

指折りし秋の七草五つほど残り二つは凶鑑にさがす

川口 恵美

(評) 新聞もテレビのニュースも、誠に殺伐としたものの多いこの頃、穏やかな日常生活のうかがえる右の短歌は、一読して何となく心が和む。俳句の秋の季語に「花野」と云う言葉があるそう、秋の七草はそれぞれにみな美しい。指折り数えてどうしても思い出せない二つを植物図鑑にさがすと云う、一日のうちのふとした事柄が巧まず素直に詠まれて、下旬の具体が良いポイントになっていると思う。(相原とき江記)

襦袢せしが大人となる日我れ在るや脳裏かすめる古稀祝われて 後藤 一乃

我がにわのコキア一株秋深く朝日を受けて赤く燃えて 佐々木 雅子

陸奥のからからせんべい割りしとき小さきひさごの内より現わる 武尾 ふじ子

三十分日日の散歩の効ありて成田山境内からやかに巡る 高橋 喜美代

掃除終え煮物済ませて外灯を点け親族集うを夫と待つ除夜 鶴岡 幸子

少年はこの一年を大人びて「母にお伝えします」と言えり 山崎 文子

ははそはの齢に近くいよよ似る白髪を梳く朝の鏡に (ははそは母の枕言葉) 相原 とき江

庭すみの藪柑子の実の赤深み旭麗しく年あらたまる 石川 和子

身繕いせし隣席の化粧人窓に映りし次はイアリング 内田 洋子

# 山北町産業まつり 盛大に開催!!



大盛況の会場



見事なコラボレーション演奏



子どもたちに大人気!! ゴーカイジャーショー

11月23日(水・祝)、健康福祉センター駐車場・鉄道公園で山北町産業まつりが開催されました。

町内の産業を町民に広く紹介し、農林商工業の振興を図ることを目的に、各種イベントや農産物・林産物の販売などが行われました。

こかぶの無料配布や新潟県村上市(旧山北町)の物産販売コーナーには長蛇の列ができ、産地から直送された鮭などの海産物は大好評でした。また、陸上自衛隊富士学校音楽隊と山北中学校吹奏楽部による合同演奏も行われ、素晴らしい演奏に会場から大きな拍手が送られました。

同日に行われた河村城址のろし上げ実行委員会による「のろし上げ」では、河村新城跡や鐘ヶ塚砦跡から急を告げるのろしが上げられると、河村城跡ではそれに応答したのろしが秋晴れの空に上がりました。



お目当ては旧山北町の物産展!

## 水源地域との交流体験

### 上下流自治体間交流

12月3日(土)、上下流自治体間交流が行われました。

この事業は、水源地域である山北町の文化を下流域住民の方々に体験していただき、森林の大切さやはたらきを学んでいただくものです。



竹炭絵、ツールペイントに挑戦

当日はあいにくの雨天のため、林業体験はできませんでしたが、川崎市から参加された37名の方は、竹炭絵やツールペイント、みかん狩りを体験しました。

昼食の足柄牛鍋に参加者は舌鼓みを打ち、多くの方から「美味しい」という声が聞かれました。



初めてみかんを収穫したよ



河村新城から急を告げる



秋晴れの空に応答ののろし

## 今月の表紙 「お正月飾り」

今月号の表紙は、向原地区の白井則さんがお正月飾りを作っている様子です。

新しい年が素晴らしい1年となることを願って、1箇所1箇所を丁寧に編んで縛って、心を込めてお飾りを作っている姿を写しました。