

7

July

2010 NO.665



新・永住宣言  
～来て！見て！住んで！～  
や・ま・き・た

広報

# やまきた



特集

地上デジタル放送  
受信の準備をお早め  
にお願いします。



福祉ふれあいフェスタ  
風船で何ができるかな？

山北町のホームページ

<http://www.town.yamakita.kanagawa.jp>

今月の表紙

# 「地上デジタル放送受信の準備を お早めにお願ひします」

**アナログ放送は平成23年7月24日(日)に終了します**

不足している電波の有効活用などのため、テレビのアナログ放送が終了し、地上デジタル放送(地デジ)に切り替わります。そのため、ご家庭のテレビ・アンテナの設備によってはテレビが見られなくなります。

地デジの準備に当たり「何をすればよいのか分からない人」や「テレビを買ったのに、自分の住んでいるところが難視聴区域のため、デジタル放送を受信できない人」には、

総務省テレビ受信者支援センター(通称:デジサポ)が、地上デジタル放送を見るためのお手伝いをします。

**地上デジタル放送を視聴するためには、  
次の準備が必要です**

UFHアンテナを設置する  
(共聴アンテナの場合は施設を改修する)

デジタルテレビを  
購入する

アナログテレビに  
地デジチューナーをつける

**地上デジタル放送が視聴できます!!**

※集合住宅にお住まいの方は、施設管理者にご確認ください。



©日本民間放送連盟 2009



## 高齢者世帯を対象とした戸別訪問を行います

地上デジタル放送を見る準備をまだされていないと思われる高齢者世帯を対象にデジサポ神奈川の相談員がアドバイスやサポートを行います。原則として、戸別訪問の申し込みハガキによりお申し込みいただき、戸別訪問を行います。

※申し込み方法など、詳しくはデジサポ神奈川

(電話 045-345-0110)へお問い合わせください。

※戸別訪問の申し込みハガキは、役場福祉課・企画財政課窓口で配布しています。



## 地デジであなたをだます 詐欺にご注意!!

テレビの地デジ対応やアンテナ交換などを口実にした詐欺が発生しています。相談員が戸別訪問する場合、専用のユニフォーム、相談員証及び腕章を着用しています。また、相談員が勝手に工事をしたり、現金を要求したりすることはありませんので、十分ご注意ください。



## 地上デジタル放送全般についての問い合わせ

総務省地デジコールセンター 電話 0570-07-0101

※IP電話、PHSの方は03-4334-1111

ホームページ: <http://digisuppo.jp/>

デジサポ神奈川 電話 045-345-0110

※月～金曜日は午前9時から午後9時まで、土・日曜日、祝日は午前9時から午後6時までにお問い合わせください。

町民の福祉の推進と

健康づくりの増進を図るために

## 第6回 福祉ふれあい フェスタやまきた



6月5日(土)に健康福祉センターを会場に、「福祉ふれあいフェスタやまきた」が開催されました。

当日は、ちんどん屋やバルーンアーティストが登場して、会場を盛り上げ、子どもたちやお年寄りの方々を、大いに楽しませていました。また、子どもたちに大人気のふれあい移動動物園は今年も開園し、チンチラやヒヨコ、うさぎ、パンダマウスらと楽しいひと時を過ごしました。



健康福祉センター内では、山北町老人クラブ連合会女性部の方たちによる折り紙教室、健康普及員と保健師による脳年齢や肺年齢の測定、骨密度測定、長座体前屈などの健康チェックが行われました。



今後とも町民のだけれども安心して暮らせるよう、ボランティアや社会福祉協議会、行政などが連携しながら、健康づくりや福祉社会づくりを推進していきます。

## 「環境」をテーマに

### 第2回 水源地域文化事業

#### を開催



6月2日(水)、中央公民館にて松沢県知事をお招きし、6月が環境月間でもあることから「環境」をメインテーマに第2回水源地域文化事業を開催しました。

最初に、元アメリカ副大統領アル・ゴア氏の講演を記録したドキュメンタリー映画「不都合な真実」を上映しました。この映画は、近年急速に進行している地球温暖化の実態と、それが社会や経済にもたらしている影響を紹介したものです。

つぎに、松沢県知事から今の国政のあり方や今後の地方自治体の目指すべき姿についてお話がありました。その後、東海大学の小林隆准教授をコーディネーターに迎え、「受動喫煙防止」「環境問題」の二つのテーマについて、松沢県知事と瀬戸町長との対談が行われました。

「受動喫煙防止」については、神奈川県が受動喫煙防止条例を全国に先駆けて制定したいきさつについて、松沢県知事から説明がありました。

「環境問題」については、小林准教授から、「今最も大切にされなければならぬ自然環境が、壊されている現状を変えるにはどうしたらよいか」という問いかけがされました。これに対し瀬戸町長は「これからの日本は、工業やサービス業だけでなく、第一産業である農林業等に目を向けて政策を進めていくべきである」という考えを述べ、松沢県知事は「環境問題は、国が政策を行うだけでなく、市町村同士が連携し、国より先に環境問題に取り組むことで、国を動かして行くやり方もある」という考えを述べました。

環境問題とは、全ての人が被害者であると同時に加害者であることを認識することが大事であり、住民も企業も行政も一人ひとりが環境問題の解決のために自分たちにできることをしっかりと把握し、行っていくことが解決策となることを確認し、盛況のうちに開催となりました。

# 平成22年10月1日に 国勢調査を実施します!!

「国勢調査は みんなで描く 日本の自画像」平成22年国勢調査標語一般部門 総務大臣賞



Q. 国勢調査って何?



A. 国勢調査とは、統計法という法律に基づき、国内に住んでいるすべての人・世帯を対象に実施する国の最も基本的で大事な統計調査で、国内の人口や世帯の実態を明らかにするために行われます。

Q. いつ調査を行うの?



A. 平成22年度9月中旬頃から国勢調査員がみなさんのお宅にお伺いし、10月1日現在で国内に住んでいる全ての人を対象に調査を行います。

Q. 国勢調査員って  
どういう人なの?



A. 国勢調査員とは、総務大臣が任命した非常勤の国家公務員であり、みなさんのお宅にお伺いし、調査票の配布・回収を行います。国勢調査員は、必ず写真付きの調査員証を携帯しています。

Q. どんな事を  
調査するの?



A. ふだん住んでいる方を対象に、男女の別、出生の年月、就業状態、従業地・通学地、住居の種類などの20項目の調査を行います。



センサスくん

Q. 個人情報  
保護されるの?



A. 国勢調査により回答していただいた個人情報は、統計法によって厳格に保護され、調査関係者の守秘義務、調査票の統計目的以外への使用禁止などが定められており、厳しい罰則も定められていますので、ご安心ください。

Q. 調査票は  
提出しなくてはならないの?



A. 正確な調査結果を得るためには、調査票の提出が必要となります。もし報告が得られなかった場合、調査の目的である正確な統計が作成できなかつたり、精度の低い統計になってしまうおそれがあるため、統計法第13条では、「報告を求められた者は、これを拒み、又は虚偽の報告をしてはならない。」と規定され、報告義務が課せられており、報告を拒んだり、虚偽の報告をした場合の罰則が規定されています。

Q. 調査の結果は  
どのように活用されるの?



A. この調査で得られる各種の統計は、衆議院議員の小選挙区の画定基準、地方交付税の算定基準などに用いられるほか、国や地方公共団体における様々な施策の立案・推進に利用されるだけでなく、福祉、防災対策、生活環境整備、学校などの教育用資料等に使用され、住みよい日本をつくるために使用されますので、みなさまのご協力をお願いします。

【問合せ】企画財政課企画班 (電話)75-3652

平成  
22・23  
年度

# 後期高齢者(長寿)医療保険料が さがりました!!!

後期高齢者(長寿)医療保険料については、平成24年度末の制度廃止までの間、可能な限り保険料の増加を抑えるという国の方針に基づき、平成22年・23年度の保険料(均等割額・所得割率)を次のとおり引き下げました。

項目	期間	平成22~23年度(A)	平成20~21年度(B)	(A)-(B)
均等割額(年額)		39,260円	39,860円	▲600円
所得割率		7.42%	7.45%	▲0.03ポイント

## ○ 年間保険料額の計算方法について

平成21年中の所得に基づき、国及び県後期高齢者医療広域連合の定めた計算方法で、平成22年度の保険料額を計算します。

$$\begin{array}{|c|} \hline \text{年間保険料額} \\ \hline \text{限度額: 50万円(年額)} \\ \hline \end{array} = \begin{array}{|c|} \hline \text{均等割額} \\ \hline \text{年額 39,260円} \\ \hline \end{array} + \begin{array}{|c|} \hline \text{所得割額} \\ \hline \text{(前年の総所得金額等から基礎控除} \\ \text{額33万円を控除した金額)} \times 7.42\% \\ \hline \end{array}$$

## さらに 会社の健康保険などに被扶養者として加入していた方は軽減措置があります!

後期高齢者(長寿)医療制度の被保険者となる日の前日までに、全国健康保険協会管掌健康保険・船員保険・健康保険組合・共済組合の被扶養者であった方は、さらに軽減措置があります。(国民健康保険及び国民健康保険組合に加入されていた方は対象とはなりません。)対象となる方は、所得割額の負担は無く、平成22・23年度の均等割額の90%(35,334円)が軽減され、年間保険料額は3,926円となります。

※この他の軽減措置については、7月上旬に送付する保険料の決定通知書と一緒に内容を同封しますので、ご覧ください。

## 介護保険料及び後期高齢者(長寿)医療保険料の 決定通知書を送付します!!

平成22年度の介護保険料及び後期高齢者(長寿)医療保険料の決定通知書を、7月上旬に対象の方に送付します。

### 介護保険料について

平成21年度から23年度までの基準額は月額3,900円となっており、3年を一区切りとして見直しを行います。

平成21年中の収入状況や平成22年度の住民税の課税状況により、月額1,872円から7,605円の範囲で保険料が決まり、段階的に変わります。

### 後期高齢者(長寿) 医療保険料について

平成21年中の所得に基づき、国及び県後期高齢者医療広域連合の定めた計算方法で、平成22年度の保険料額を計算します。

## ※保険料の納め方について

両保険とも保険料の納め方は、原則として特別徴収(年金からの天引き)になりますが、年金の受給額が年間18万円未満の方は普通徴収(納付書または口座振替)となります。また、後期高齢者(長寿)医療保険料については、介護保険料と後期高齢者(長寿)医療保険料の年額の合計が、年金受給額の2分の1を超える方は、普通徴収となります。

# 夏の熱いイベントが開催されます!!



海に山に川に湖!!  
 県西地域は、魅力あふれる夏のイベントが盛りだくさん!  
 ぜひご参加ください!

小田原市 小田原ちようちん夏まつり	ちようちん踊りパレード・みこしパレード・市民ステージ ほか	7月24日(土)・25日(日) 小田原市城址公園	問 小田原市観光協会 22-5002
酒匂川花火大会	打ち上げ数5,000発。スターマインを皮切りに、日本の伝統的な花火に加え、エンターテインメント性の強い花火ショーを繰り広げます。	8月7日(土) 酒匂川スポーツ広場	
小田原みなとまつり	さわる水族館、みなとのステージ、鮎のつかみどり ほか	8月1日(日) 小田原漁港	問 小田原市水産海浜課 22-9227
南足柄市 第34回足柄金太郎まつり	子ども太鼓、子ども相撲、金太郎パレード、手筒花火、足柄ばやしなどが行われます。	8月1日(日) 辻下グラウンドほか	問 南足柄市観光協会 (商工観光課内) 73-8031
大井町 大井よさこいひょうたん祭	華やかに飾りつけられたけやき通りとメイン会場で、1,000人を超える踊り手が、よさこい節の軽快なリズムに乗ってあるき、真夏の夜を彩ります。	8月7日(土)・8日(日) 大井町役場周辺	問 大井町地域振興課 85-5013
松田町 まつだ観光まつり	昼間は親水広場のステージで和太鼓やダンス等を行い、パレードとして大名行列赤坂奴、まとい、神輿、まつりばやし、阿波踊りなどが商店街等を回ります。夜は酒匂川で打ち上げ花火も見られます。	8月28日(土) 酒匂川親水広場ほか	問 松田町観光協会 85-3130
松田町・開成町 あしがら花火大会	松田町と開成町が合同で開催。夏の終わりに、華やかな花火が酒匂川の夜空を彩ります。	8月28日(土) 酒匂川・ 川音川合流地点河川敷	問 松田町観光協会 85-3130
山北町 カヌーマラソン IN丹沢湖	豊かな森林と清流のまち"やまきた"を漕ぐ、さわやかレクリエーションレース。さわやかな風がふきぬける自然豊かな丹沢湖へ、色とりどりのカヌーが全国各地から集結します!	7月19日(月・祝) 丹沢湖	問 山北町生涯学習課 75-3649
洒水の滝まつり	洒水の滝は「日本の滝百選」に選ばれている名瀑。雄大なその姿は三段からなる豪快な滝で、まつりでは、洒水太鼓の演奏、祭り、奉納舞踊、地場製品の販売などが行われます。	7月25日(日) 洒水の滝	問 山北町観光協会 75-2717
丹沢湖花火大会	花火大会メイン会場の丹沢湖駐車場では、ふるさと物産展、演芸大会などが行われ、夜の花火大会では約2,500発の花火が湖上から打ち上げられます。特に丹沢湖の水中花火は好評で、花火の音が周囲の山々に反響し迫力ある響きが楽しめます。	8月10日(火) 丹沢湖	問 丹沢湖花火大会 実行委員会 (山北町産業観光課内) 75-3646
箱根町 湖水祭	湖水の神事、灯籠流しを行います。(7月31日～8月5日の間、花火大会が開催され、夏の芦ノ湖を鮮やかに彩ります[予定])	7月31日(土) 芦ノ湖	問 箱根町 総合観光案内所 0460-85-5700
鳥居焼祭、流燈祭	湖上に浮かべた大鳥居に火を放ち、花火や灯籠とともに湖水を美しく彩ります。	8月5日(木) 芦ノ湖	
箱根大文字焼	大正時代から続く伝統行事。明星ヶ岳山頂付近に「大」の文字が浮かび上がります。	8月16日(月) 強羅	
仙石原すすきまつり	野外ステージで湯立獅子舞や歌謡ショーなどが披露されます。	8月25日(水) 仙石原文化センター	
真鶴町 ちこじんじや 兒子神社例大祭	岩の兒子神社の夏まつり。花山車とお神輿のぶつかり合いが見どころです。	7月18日(日) 兒子神社ほか	問 真鶴町観光協会 68-2543
貴船まつり	国指定重要無形民俗文化財にも指定されている貴船神社の歴史ある例大祭。	7月27日(火)・28日(水) 真鶴港、貴船神社ほか	
岩海岸夏まつり	灯籠流し、盆踊り、海上花火が行われます。	8月7日(土) 岩海岸	
湯河原町 サンバパレード	国内最大級の規模とトップクラスのパフォーマンス(演奏、ダンス)を誇るサンパチームが、温泉街を華やかにパレードします。パレード終了地点の「泉公園」では、「伊豆湯河原温泉納涼花火大会」を開催します。	7月31日(土) 湯河原観光会館から 泉公園	問 湯河原温泉観光協会 64-1234
湯河原やっさまつり	夏を呼ぶ独特の「やっさ、もっさ」の掛け声とともに、ちびっ子や芸妓たちが粋な姿で練り踊ります。3日(火)のフィナーレには、約4,700発の花火が夜空を彩ります。	8月2日(月)・3日(火) 湯河原小学校前から 桜木公園ほか	問 湯河原町観光課 63-2111 (内線711～714)

# 定住トピックス その8

## 「やまきた定住相談センター」開設1年！！

昨年7月に「やまきた定住相談センター」を開設してから1年がたちました。

「やまきた定住相談センター」では、定住に関する取り組みの推進や、転入を検討する町外在住の方を支援するために、空き家・空き店舗・空き地情報などの情報発信・相談・斡旋（あっせん）や企業誘致などに伴う情報発信、定住促進に役立つ開発事業などの企画・相談のワンストップサービスを実施しています。

昨年度の実績としては、空き家などの情報登録が42件あり、そのうち17件の契約が成立し、山北町へ36の方が定住されました。自然豊かな山北町での暮らしを希望される方は多くいますので、引き続き空き家などの情報提供をお願いします。また、新たに空き家などの定住促進に役立つ情報を発掘するサポーターを各地域に配置し、転入希望者への情報提供の強化に努める予定です。

### 「手作りの店

### “Hand Voice”（ハンドボイス）

### を開催しています！！

空き店舗実験モデル事業として、旧JA店舗を活用し、町内外の人たちが手作りした作品の展示・即売を行う「手作りの店“Hand Voice”（ハンドボイス）」を開催しています。7月17日（土）12：00～15：00には、押花のしおりやお手玉づくりなどの体験教室を行う「わいわいボイスパーティー in Summer」を開催しますので、みなさまのご来場をお待ちしています。

問合せ ハンドボイスサークル代表

西山 節子（電話）75-2662



定住対策の取組経過等については、今後もトピックスでお知らせします。

【問合せ】定住対策室定住対策班（電話）75-3650



今年3月に転入された山崎さん夫妻

### 山北駅周辺魅力づくりを

### 地域住民・商工会・町と

### 協働で推進しています！！

町では、山北駅周辺の魅力づくりの向上を図るために、山北商店振興会や空き店舗実験モデル事業「NPO法人ウッドボイス」、「ハンドボイス」を中心に構成する山北駅前周辺魅力づくり意見交換会を昨年12月に設置しました。

交換会では、現在、実施している“やまきた駅前夕市”をはじめ、商店街の活力向上を目指した景観等の整備や空き店舗対策に関わる新たな支援・仕組みづくり等について、地域住民、商工会、町が一体となり、駅前商店街の雰囲気づくりや、山北駅周辺の魅力づくりについて検討を行っております。今後は町民や観光客等に対する駅前商店街の利便性の向上に向けて各方面からの取り組みが期待されています。

# 合併処理浄化槽を設置する方に 補助金を交付します



家庭からの生活排水による水質汚濁防止のため、今年度も個人設置型合併処理浄化槽を設置する方に対して補助金を交付します。（公共下水道区域及び三保ダム集水域（三保地域）を除く地域）

## ○ 個人設置型合併浄化槽を設置する場合の補助金額は次のようになります。

人 槽	新しく 合併処理浄化槽 を設置する場合	合併処理浄化槽の 建て替えを行う場合 （建築確認を伴う）			単独浄化槽・汲み取りから 合併処理浄化槽への 転換をする場合 （建築確認を伴わない）
	設置に対する 補助金額	設置に対する 補助金額	既設浄化槽の撤去に 対する補助金額	設置に対する 補助金額	既設浄化槽の撤去に 対する補助金額
5人槽	16万8千円	16万8千円	4万5千円	33万2千円	9万円
7人槽	20万7千円	20万7千円	4万5千円	41万4千円	9万円
10人槽	27万6千円	27万6千円	4万5千円	54万8千円	9万円

（注）個人設置型の補助金については、国の基準改定等により変更となる場合があります。設置を希望される方（一般家庭のみ）は事前に生活環境課までご相談ください。また、平成22年度の補助対象は平成23年3月31日までに完成したものに限りです。

※三保ダム集水域（三保地域）については、今年度50基の町設置型合併浄化槽の設置を計画しています。設置を希望される方（事業所含む）は、生活環境課に申請をお願いします。町設置型合併浄化槽は、町が浄化槽設置及び維持管理を行いますが、分担金及び使用料が別途かかります。（5人槽、7人槽、10人槽、11人槽以上用があります）

【問合せ】生活環境課生活環境班 （電話）75-3645

QRコード読み取り区域  
宛先 cfm@jo.dataeast.jp  
件名 t-yamakita

**docomo**



**au・Softbank**



【問合せ】総務防災課防災消防班  
(電話) 75-3643

QRコード読み取り機能が  
ない携帯電話やパソコンから登録  
する場合は、新規メールを選択  
後、次の宛先と件名を入力し、  
空メールを送信してください。

**山北町あんしんメール  
配信してきます**

山北町あんしんメールを配信  
しています。  
ご利用を希望される方は次の  
QRコードを読み取り、表示さ  
れた宛先に空メールを送信し  
てください。  
空メール送信後、登録案内  
メールが送信されてきますの  
で、内容をご確認いただき、指  
示に従って詳細を登録してく  
ださい。



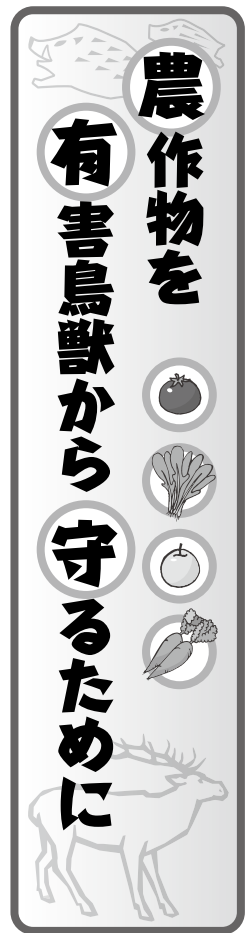

現在、シカ・イノシシなどの有害鳥獣による農作物被害が全国的に多数報告されています。

このため、町では対策として農協・猟友会と連携し、被害防止に努めています。しかし、増加を続ける被害に対応しきれないのが現状です。

### 有害鳥獣を意識した農地管理を行いましょ

自然が豊かな当町では、昔から多くの鳥獣が生息していることから、畑の回りに防護柵を設置するなど、自ら積極的に有害鳥獣対策をする方もいらつしやいます。

### 農地に有害鳥獣を誘い込まない

すでに被害を受けた農作物や収穫しない野菜や果実などは、放置せずにネットや柵で囲んだり、土に埋めたりして適切に処理しましょう。農作物が放置されていることにより「餌付け」と同じ効果を持つてしまい、被害を誘発してしまいます。

また、林地に接している農地や耕作をしていない農地、雑草が生えて

いる畦<sup>あぜ</sup>や法面<sup>のりめん</sup>は、有害鳥獣にとって餌場や隠れ家になるといわれています。有害鳥獣は視界が開けたところを嫌いますので、草刈りをして見通しを良くしましょう。

### 有害鳥獣を目撃したら追い払いましょ

有害鳥獣を目撃したら追い払いを行いましょ。追い払いを行うことで、有害鳥獣を作物から遠ざけ、鳥獣と人間とのすみ分けの境界を理解させることができます。

ただし、興奮状態にある有害鳥獣に近づくことは危険なので、集団で追い払うなど、危険がない範囲で追い払いを行いましょ。

### 被害にあつたらまず連絡を

農作物の被害にあつた場合は、役場や農協にご相談ください。ご相談いただくことで被害の実態が把握でき、今後の鳥獣被害対策にもつながります。

【問合せ】 産業観光課農業推進班  
(電話) 75-13646



町が保有する行政文書をみなさまの請求に応じて公開する情報公開制度を実施しています。平成21年度の行政文書公開請求件数は2件ありました。

また、個人情報の取り扱いによる個人の権利・利益の侵害を防ぐため、町が保有する個人情報の取り扱いについて、基本的なルールを定める個人情報保護制度を実施しています。平成21年度の運用状況は、6件の簡易開示の請求があり、請求者へ自己の個人情報を開示しました。

総務防災課の情報公開窓口において、情報公開制度や個人情報保護制度の案内や請求の受け付けを行っています。

## 行政文書公開請求の処理状況

公開したもの	0件
行政文書の一部に個人名等が記載されていたため、その部分を除いて公開したもの	1件
町が保有していないため不存在としたもの	1件



【問合せ】 総務防災課庶務班  
(電話) 75-13643

人権とは「私たちが生まれながらに持っている権利で、人間が人間らしく生きていくために、誰からも侵されることのない基本的な権利」です。

しかしながら、いまだにさまざまな人権侵害を受け、悩み苦しんでいる多くの人がいることも事実です。

詩「夢のとびら」は、第六十一回 全国人権・同和教育研究大会三重大会のイメージソングです。この詩にあるように、「夢のとびら」を押し開いていくことは、誰もが人間らしく生きることのできる世界を目指すことです。そして、その原動力は、私たち一人ひとりです。輝く明日に向かってともに歩きましょう。

# みんなが笑顔あふれる 思いやりと笑いまち

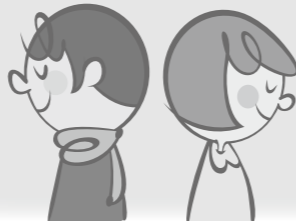

みんなのしあわせ  
「人権」・・・  
それはやさしさ・  
やさしさとは  
あたたかさとは  
ふれあいとは

わたしのねがい  
じんけん  
あたたかさ・ふれあい  
人のいたみがわかること  
助け合う心  
共に生きようとするこ

2010年7月 第86号  
山北町教育委員会

## 障害のある方々は

病気やけがなどさまざまな原因で、心身に障害のある方々がわたしたちの身の回りにもいます。

## 「ノーマライゼーション」とは

「障害のあるなしにかかわらず、家庭、地域、職場、学校などで、ともに安心して日常生活を送り、社会参加と自己実現ができ、幸福な人生をめざして暮らすことのできる共生社会をめざす」という考えです。

今、障害のある方々は、子どもも大人も、多くの人たちに支えられながら、それぞれのよさを発揮し、そのよさを伸ばすことをめざして日々努力を続けています。

今年度の啓発チラシは、さまざまな人権侵害の中で、差別や偏見を乗り越えて、明るくたくましく生きていく人々と、それを支え見守る多くの人々の姿を紹介しながら、「夢のとびら」を押し広げていくことをともに考えていきたいと思えます。

## 子どもたちの人権は

子どもたちは家族や地域の人たちに見守られ、明るくのびのびと生活を送りながら成長していき存在です。



## とびら

小松貞則  
岡林信也

けよう すてきな未来へ  
苦しまず 喜びにあふれ  
る人 あそこにいる人  
みせる 何も恐れない

ひとりひとりの力  
信じて ともに歩きだそう

いたよ こぼれる光が  
きらめきはじめた  
ても すぐに振り返る  
びて 輝いているから

## 夢の

作詞・作曲  
補作・編曲

夢のとびらを 一緒にあ  
だれも悲しまず だれも  
ここにいる人 そこにい  
ころをつなぎ 笑顔を

この世界を変えるのは  
輝くあしたが 来るのを

夢のとびらが 少しあ  
私の前に あなたの前に  
知らん顔して 通り過ぎ  
みんな輪になり、光を浴

この世界を変えるのは  
輝くあしたが 来るのを

夢のとびらが すべてあ  
私の生きる あなたの生  
今もう少し ほんのす  
すてきな未来 明るい未

この世界を変えるのは  
輝くあしたが 来るのを

つまずき、立ち止まり  
ひとよに 熱と光を

ひとりひとりの力  
信じて ともに歩きだそう

いたら 夢は夢でなく  
きる その世界になる  
こし みんなの力で  
来 みつけられるはず

ひとりひとりの力  
信じて ともに歩きだそう

ながら 時に振り返り  
もとめ 今歩きだそう



第3回「ちいき・ふくし博」で「スマイル賞」を受賞した「やまなみ工芸」の遠山のぞみさんです

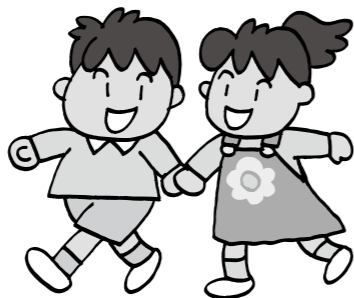

写真は、町内にある地域作業所「やまなみ工芸」の皆さんです。五名のスタッフと十五名の通所者の皆さんが、毎日、和やかな雰囲気の中で熱心に仕事に取り組んでいます。

## 私たちの役割「バリアフリー」

障害のある方々が、そのことにより他の人と違った接し方をされる社会は、すべての人たちにとってもやさしい社会とは言えません。

障害ある方をとりまく様々な問題をなくしていくとする取組みを「バリアフリー」と

しかしながら、各地で子どもたちの生命や心、体を脅かすさまざまな事件・事故が多発し、決して安心できる状況とはいえないせん。

深刻な問題として  
なかでも、子どもの健やかな成長と人格形成に深刻な影響を与える重大な問題として「児童虐待」があります。

- 児童虐待とは
- 身体的虐待
- 心理的虐待
- 性的虐待
- 保護の怠慢・拒否
- (ネグレスト)

## 私たちの役割は

子どもたち一人ひとりの生活にいていねいに目を向け、問題の未然防止に努めることを通し、子どもたちの明るい生活と希望に満ちた未来を保障することです。

## 私たちにできること

### 声をかけよう

「ゆっくりと」「静かに」  
「わかりやすく」

### よく聞こう

「ていねいに」「くりかえし」  
必要なとき、サポートしよう  
「相手の立場に立って」  
「自然に」

常に相手の立場に立った「お手伝いしましょうか」というひと言が、おたがいのバリアをなくすことにつながります。

# 特定健康診査

## を 受診

## していますか？



町では、平成24年度には特定健康診査受診率を65%にするという目標をたてています。町民ひとりひとりが健康になることによって、健康保険の安定した運営にもつながりますので、今まで健康診査を受けていなかった方も今年から健康診査を受けましょう。



**あなたが健康を  
受けない理由は何ですか？**

「病院で毎月、薬をもらっています。」

「治療中の病気のほかに調子の悪いところがないか、毎年健康診査を受け、確認しましょう。」

「去年受けたから、今年は受けなくても良いと思っています。」

「年齢が高くなると生活習慣病になる確率も高くなります。毎年健康診査を受けることで、早期発見早期治療が可能になります。」

「特に具合が悪いところもなく、元気です。」

「生活習慣病は無症状です。健康診査を受けることで、日常では気がつかない病気も見つけることができます。」

「仕事が忙しくて都合がつかせません。」

「大きな病気になったら仕事もできません。仕事が忙しいからこそ、健康状態も知っておきましょう。」

平成20年4月から内臓脂肪蓄積型肥満や生活習慣病に対する特定健康診査（以下、特定健康診査）・特定健康指導が40歳から74歳の全ての方を対象に始まり、2年が経過しました。みなさんは、毎年健康診査を受診していますか。

※山北町が実施する特定健康診査は、国民健康保険加入者の方が対象になります。

山北町の特定健康診査の受診率は平成20・21年度ともに約20%台となっており、特に40～50歳代の方の受診率の低さが目立ちます。特定健康診査は、生活習慣病の早期発見のための健康診査であり、40～50歳代のうちから受診することが大変重要になります。受けていない方、受ける必要がないと思っている方、未来の自分の健康のために毎年健康診査を受けましょう。

### 平成20，21年度特定健康診査受診率

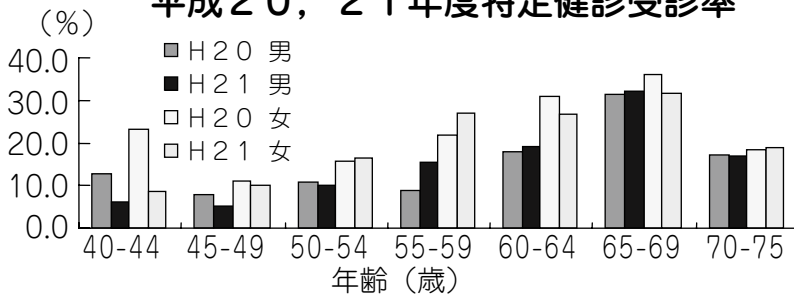

	H20年度	H21年度	H22年度	H23年度	H24年度
町の目標受診率	30%	40%	50%	60%	65%
現在の受診率	20.9%	23.6%			

#### ○ 対象健康診査ごとの問合せ先

対 象	問合せ先
国民健康保険に加入されている方で、40歳から74歳までの方（特定健康診査）	町民課 電話 75-3641
30歳から39歳の方及び生活保護世帯の方（一般健康診査）	健康づくり課 電話 75-0822
75歳以上の方（後期高齢者（長寿）医療制度による健康診査）	福祉課 電話 75-3644
社会保険などに加入されている40歳から74歳の方及び扶養者の方	勤務先等にお問合せください

# 中央公民館だより

No. 208

編集発行／山北町立中央公民館 〒258-0113 足柄上郡山北町山北1301-4  
☎ 0465(75)3131 Fax 0465(75)3030

## サマースクールのご案内

夏休み期間中、小・中学生を対象に“いろいろな事を体験しよう”をテーマに、サマースクールを開校します。ぜひご参加ください。

申込み期間：7月6日(火)～7月13日(火)  
定員を超えた場合は、抽選となります。

※抽選となった教室は、7月14日(水)に中央公民館に掲示します。

※抽選の結果は、7月18日(日)までに電話で連絡します。

実施日	教室名	講師名	時間	定員	参加費	内容
7月22日(木)	ビーズアクセサリ作り教室 (小学校低学年)	湯山 浩子さん	9:30～11:30	20名	300円	ビーズでファスナーチャームを作ります。 ※ファスナーがついているバックか服を持参
	ビーズアクセサリ作り教室 (小学校高学年)		13:30～15:30	20名		
7月23日(金) 7月28日(木) 7月30日(金)	こども茶道体験教室	山北町茶道同好会	10:00～12:00	20名	1回 100円	茶道の体験をします。(3回コース) *1回のみ参加も可能です。
7月25日(日)	からくりパズル工作教室	からくり職人	10:00～11:30	30名	700円	からくり職人によるおもしろおかしい工作教室。 からくり小箱などを作ります。 ※よごれてもよい服装
7月27日(火)	おやつカップケーキ作り教室	北村 園子さん	① 9:30～11:30 ② 13:30～15:30	各 20名	200円	チーズやソーセージの入ったカップケーキを作ります。 ※エプロン・三角巾・筆記用具・持ち帰り用容器を持参
7月29日(木)	ストレッチ体操教室	安藤 せいごさん	10:00～11:00	10名	無料	楽しく体を動かします。 ※動きやすい服装・タオル
7月31日(土)	ブックトーク (小学校低学年)	ブー横丁	9:30～10:30	35名	無料	「おばけなんかこわくない」など、「妖怪」をテーマにした夏休みのおすすめ本を紹介します。
	ブックトーク (小学校高学年)		11:00～12:00	35名		
8月4日(木)	スイーツデコ教室 (小学校低学年)	津田 恵理子さん 坪内 あけみさん	9:30～11:30	20名	300円	写真立てを粘土のスイーツで飾り付けます。
	スイーツデコ教室 (小学校高学年)		13:00～15:00	20名		
8月5日(金)	一日図書室員 (小学5年生以上・経験者不可)	中央公民館職員	9:30～12:00	6名	無料	図書室の仕事を体験します。 ※もっている人は図書カードを持参
8月6日(土)	こども陶芸教室	山本 涉さん	10:00～15:00	20名	300円	粘土で器を作ります。 ※弁当、飲み物、よごれてもよい服装
8月8日(日)	親子工作教室	神奈川土建組合	9:30～11:30	20組	500円	親子で本立てまたはCDラックを作ります。 ※よごれてもよい服装
8月11日(水)	パソコン体験教室 (小学5年生以上)	秋葉 紀代美さん 坪内 あけみさん	9:30～12:00	12名	100円	エクセルを使って統計グラフを作ります。
8月17日(火)	絵画教室	諸星 カツさん	9:30～11:30	20名	100円	静物の水彩画を描きます。 ※よごれてもよい服装
8月18日(木)	エネルギー不思議実験教室 (小学校低学年)	東京電力職員	9:30～11:30	25名	200円	電気のしくみについての話や実験と電流ゲームで遊びます。
	エネルギー不思議実験教室 (小学校高学年)		13:30～15:30	25名	500円	電気のしくみについての話や実験とエコライトを作ります。
8月19日(金)	三味線体験教室	米若会	9:30～11:30	20名	無料	三味線を体験します。

※各教室とも飲み物をご持参ください。

## 心の豊かさは学びから

「あなたも生涯学習活動に参加してみませんか」

# 教室案内

\*7月6日(火) 9:00から申し込みの受付をします。  
定員になりしだい締め切りとなります。

## 夏に食べたい! 洋風料理教室

日 時 7月24日(土) 9:30~12:00  
内 容 夏野菜の冷たいスープ『ガスパッチョ』と  
イタリアのパン『グリッシーニ』を作ります。  
講 師 北村 園子 さん

対 象 一般(定員 20名)  
参加費 300円  
持ち物 エプロン・三角巾

## 夏のおはなし会スペシャル



中央公民館図書室おはなしボランティアの皆さん(ゆめ・クローバー・汽車ポッポ)による、夏のおはなし会スペシャルを開催します。

日 時 7月17日(土) 10:30~11:30  
場 所 2階和室

内 容 素話「おむすびころりん」(ゆめ)  
人形劇「ママ、ママ、おなかがいたいよ」(クローバー)  
「三びきのやぎのがらがらどん」(汽車ポッポ)  
~ 入場自由・無料 ~

## 行事予定 Schedule

\* 都合により内容を変更する場合がありますのでご了承ください。

7月	催し物名	場 所	開始時刻	対 象	主催者・問合せ
3 土	ワンダーランド	視聴覚ホール	9:00	申込者	中央公民館
	青少年健全育成大会	多目的ホール	13:00	自 由	生涯学習課 ☎(75)3649
	ジュニアコーラス	視聴覚ホール	13:30	申込者	中央公民館
10 土	ジュニアコーラス	視聴覚ホール	13:30	申込者	中央公民館
13 火	山北町写真同好会写真展(~25日)	1 階ロビー	13:00	自 由	関 昭 男 ☎(75)1448
17 土	ワンダーランド	視聴覚ホール	9:00	申込者	中央公民館
	夏のおはなし会スペシャル	和 室	10:30	自 由	中央公民館
	ジュニアコーラス	視聴覚ホール	13:30	申込者	中央公民館
22 木	統計グラフコンクール作品展(~8月18日)	1 階ロビー	10:00	自 由	企画財政課 ☎(75)3652
	ピースアクセサリー作り教室(サマースクール)	美術工芸室	9:30 13:30	申込者	中央公民館
23 金	こども茶道体験教室(サマースクール)	和 室	10:00	申込者	中央公民館
24 土	夏に食べたい!洋風料理教室	調理実習室	9:30	申込者	中央公民館
	夏休み親子映画鑑賞会	多目的ホール	13:30	申込者	中央公民館
25 日	からくりパズル工作教室(サマースクール)	美術工芸室	10:00	申込者	中央公民館
27 火	おやつカップケーキ作り教室(サマースクール)	調理実習室	9:30 13:30	申込者	中央公民館
28 水	こども茶道体験教室(サマースクール)	和 室	10:00	申込者	中央公民館
29 木	ストレッチ体操教室(サマースクール)	和 室	10:00	申込者	中央公民館
30 金	こども茶道体験教室(サマースクール)	第1・2会議室	10:00	申込者	中央公民館
31 土	ブックトーク(サマースクール)	視聴覚ホール	9:30 11:00	申込者	中央公民館
8月(前半)	催し物名	場 所	開始時刻	対 象	主催者・問合せ
1 日	山北町歌謡連盟カラオケ発表会	多目的ホール	10:00	自 由	町歌謡連盟
4 水	スイーツデコ教室(サマースクール)	美術工芸室	9:30 13:00	申込者	中央公民館
5 木	一日図書室員(サマースクール)	図 書 室	9:30	申込者	中央公民館
6 金	こども陶芸教室(サマースクール)	美術工芸室	10:00	申込者	中央公民館
8 日	親子工作教室(サマースクール)	美術工芸室	9:30	申込者	中央公民館

# 生涯学習発表会

## 写真展

主催 山北町写真同好会  
 日時 7月13日(火)～7月25日(日)  
 (ただし、13日は13:00から、  
 25日は16:00まで)  
 場所 1階ロビー  
 問合せ 関 昭男 ☎(75)1448

♪おしらせ♪

## 子どもたちに 学習の場を提供します!

グループで学習や作業をする子どもたちに  
夏休み期間中、1階ロビーを開放します。



- 利用できる日 火曜日～金曜日
- 利用時間 9:00～17:00
- 利用方法 図書室カウンターにて随時受付

## イベント紹介

### こけ 苔玉作り教室

[5月22日(土)]

大井町文化団体連絡協議会盆栽部の方を講師にお招きして、苔玉と草花で簡単なミニ盆栽を作りました。



### 親子映画鑑賞会 [5月30日(日)]

「おたまじゃくしの101ちゃん」や「ミッキーマウスとプルート」など、「親子」や「友だち」などをテーマに子ども向けアニメを上映しました。

### びわのデザート作り教室

[6月16日(水)]

沼田陽子さんを講師にお招きして「びわのコンポート」や「マスカルポーネのムース」など季節にぴったりのデザートを作りました。



## 休館日

※中央公民館(図書室を含む)は、年末年始を除く祝日も開館しております。  
 ただし、祝日の翌日は休館になります。

※ □ は休館日、○ は祝日。

7月						
日	月	火	水	木	金	土
				1	2	3
4	5	6	7	8	9	10
11	12	13	14	15	16	17
18	19	20	21	22	23	24
25	26	27	28	29	30	31

8月						
日	月	火	水	木	金	土
1	2	3	4	5	6	7
8	9	10	11	12	13	14
15	16	17	18	19	20	21
22	23	24	25	26	27	28
29	30	31				



# 図書室から



## ☆ 今月の新着本案内 ☆

### ◆ 一般書

書名	著者名等
神様のカルテ	夏川草介
小暮写真館	宮部みゆき
大人のゆかた入門	森 荷葉
火群(ほむら)のごとく	あさの あつこ
夜行観覧車	湊 かなえ

### ◆ 児童書

書名	著者名等
どうしちゃったの?ねずみくん	上野紀子
スコアブック 全4	伊集院 静
ひぐれのお客	安房直子
電気の大研究	川村康文
いいからいいから 全4	長谷川 義史

## おはなし会

### ●日程・内容

① 7月28日(水) パネル・シアター「はだかの王様」ほか  
(おはなしボランティア 汽車ポッポ)

●時間 14:30~15:00

●場所 おはなし室(図書室内)

8月のおはなし会はおやすみです。

## 出前おはなし会に行ってきました!

5月21日(金)に三保幼稚園でおはなし会を開きました。当日は、図書室のおはなしボランティア「クローバー」さんが、パネルシアターや大型絵本、素話などたくさんのおはなしを出前してくれました。



## 今月のおすすめ本

~海・川・山... 自然と触れ合おう!~



海釣り・川遊びスポット、丹沢の山登りまで... 自然と夏を楽しめる本を集めて展示しました。

## 「第56回 青少年

## 読書感想文全国コンクール」

の課題図書全12冊を展示しました!

※貸出冊数は2冊まで、  
貸出期間は1週間ですので  
ご注意ください。



## 図書室利用案内

- 利用時間は、9:00~18:00です。  
(ただし、木曜日以外の17:00~18:00は本の閲覧・コピー・返却業務となります。)
- 新刊図書は、随時入ります。また、新聞・雑誌・ビデオ・DVD等も置いてありますのでご利用ください。
- 図書の貸し出し冊数は、本5冊以内、雑誌2冊以内で、期間は2週間以内です。
- ビデオ・DVDの貸し出し点数は、合わせて2点以内で、期間は1週間以内です。
- 静かに学習をしたい方は、2階の学習室をご利用ください。その際、図書室で利用手続きを行ってください。
- 休館日の図書の返却は、中央公民館入口横の図書返却ポストをご利用ください。  
(ビデオ・DVD・紙芝居は入れないでください。)
- 清水・三保支所の窓口でも返却ができます。
- インターネットで図書室の蔵書検索・予約ができます。  
(アドレスは、<http://webymkt.yama-lib-unet.ocn.ne.jp/>です。)



# 通信

山北町  
健康福祉センター  
山北町山北1971-2  
(電話)75-0822  
(FAX)76-4592



## B型・C型肝炎検査をご存知ですか？

**40歳以上の人は誰もが「ウイルス性肝炎」に感染している危険があります**

「ウイルス性肝炎」とは「肝炎ウイルス」が原因で肝臓に炎症が起きている状態のことを言います。

今の40歳以上の方が子どもの頃（1960年代）は、「肝炎ウイルス」の存在が知られていなかったため、「肝炎ウイルス」に対する警戒が薄く、予防接種などで1本の注射器を複数人に使用していたことがありました。また、輸血時などに血液のチェック体制が整っていませんでした。そのため、40歳以上の方は知らない間に「肝炎ウイルス」に感染している恐れがあります。

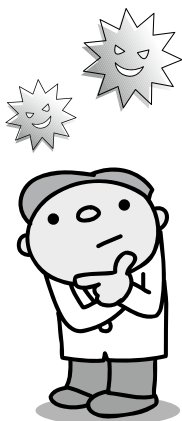

肝臓病の中でも日本人に特に多い肝臓病が「ウイルス性肝炎」で、肝臓全体の約8割を占めています。

「肝炎ウイルス（特にB型・C型）」に感染し、治療をせず過剰していると、肝炎や肝硬変、さらには肝臓がんを発症することがあります。

次のような症状がある場合は肝臓の機能が弱くなっている可能性があります。B型・C型肝炎ウイルス検査を受けて、病気を早期に発見し、治療に取り組むことが大切です。

- ・体がだるく、疲れやすい
- ・食欲がない
- ・風邪に似た症状がある（頭痛や発熱等）
- ・お酒がまずくなり、酒量が減った

### 主な肝炎ウイルスの種類・特徴

原因ウイルス	A型肝炎	B型肝炎	C型肝炎
肝炎の病態	急性のみ	急性・慢性	急性・慢性
感染ルート	経口感染	血液・体液感染	血液・体液感染
発症しやすい年齢	子ども、若年者	すべての年齢 (特に20～30代)	すべての年齢 (特に40歳以上の方に多い)
病気の経過	治りやすく、慢性化しない。	完治するものも多いが、慢性化し、放置すると肝硬変や肝臓がんへ進行する。	60～70%の確立で慢性化する。慢性肝炎を経て肝硬変、肝臓がんへ進行する。

### B型・C型肝炎検査を

**受けましょう！**

山北町ではB型・C型肝炎ウイルス検査を実施します。受検を希望される方で、次のいずれかに該当する方は電話、または直接健康づくり課（健康福祉センター）にお申し込みください。

- ① 40～65歳の方（基準日平成23年3月31日）で過去に肝炎検査を受けたことのない方。
- ② 過去に肝機能異常を指摘されたことのある方。
- ③ 過去に手術・出産等で多量に出血したことのある方で、定期的な肝機能検査を受けていない方。

自己負担額は700円になりますので、当日会場でお支払いください。日程・詳細については、広報やまきたおしらせ版にてお知らせします。

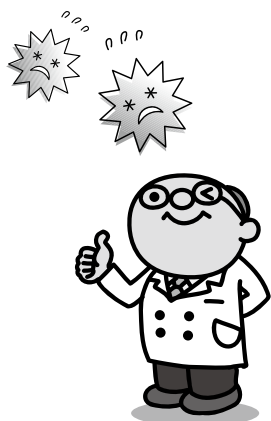



お父さん 瀬戸 太一さん

お母さん まどかさん

みおり  
美織ちゃん 3歳

れおな  
玲央奈ちゃん 1歳



# 子育てっていいね!

瀬戸さん  
ご家族  
〈上本村〉



こんにちは。上本村橋のたもとで、野菜のお店を出している瀬戸です。おじいちゃん、おばあちゃん、93歳のひいおばあちゃん、主人、私、長女、次女の三世代家族です。一昨年の十月から同居になった為、松田町から引越して来ました。と言っても、私の実家は下本村かつ農家なので、戻って来たといった感じですが。引越時、二歳二ヶ月になる長女的美織はいたずら盛り、私は臨月の大きなお腹で、とても大変でした。完全同居、もうすぐ出産という不安を抱え、家族みんながどうなる事やらという気持ちでいっぱいでした。そして、落ち着く暇もなく次女を出産。産後はそのまま瀬戸家に帰りましたが、家族全員がひどい風邪にやられており、玲央奈は生後一週間で風邪をもらい隔離状態、私は退院後すぐ台所に立っていました…。それから毎日が必死で、バタバタな日々が過ぎて行きました。今になり、やっと家事に慣れてきた気がします。気付けば美織はもうすぐ四歳、玲央奈は一歳七ヶ月。何も教えていないのに、普段の生活の中で、挨拶や箸の持ち方など、礼儀作法が自然と身につけていました。

そして、今年の四月。美織は向原保育園へ通い始めました。始めの一ヶ月間は毎日泣き、お友達ができるか心配でした。今は保育園に行くのが楽しみで、寝言でお友だちの名前を叫ぶ事もあります。着替えやトイレなど、自分

でできる事が増えてきたので、少し手が離れたように思います。まだまだワガママは言うけれど、お手伝いをしてくれたり、妹の面倒を見てくれたり、さすがお姉ちゃんです。

妹の玲央奈はお姉ちゃんが大好きで、いつも側にくっついてきます。そして、よく真似をします。二人目だけあって、言葉も行動も、何もかも美織より早いです。性格が激しくて強いので、喧嘩をしても負けません。転んでも、ぶつかっても、あまり泣かずにすぐ立ち直ります。良く遊び、良く食べ、とてもたくましい女の子です。

二人とも農家の孫だけあり、白いご飯が大好きで、果物や野菜もたくさん食べます。料理をしているそばから、人参やピーマン、きゅうりなどを生のまま持って行き、二人してバリバリ食べています。美織は漬物が大好きで、よくつまみ食いをして怒られ、玲央奈は「いも、いも」と

お芋を食べすぎて怒られています。家事などで目を離している間に、二人でいたずらをしたり、言う事を聞かなかつたりすると、イライラしてすぐヒステリックになる私ですが、娘達の笑顔や成長のふりを見ると、まったく、この娘さん達は〜と苦笑してしまいます。

一家で旅行したり、外食したりする事はなかなか難しいですが、畑や田んぼ、山などの自然と触れ合う事ができるので、娘達は外遊びを満喫しています。美織はきゅうりやピーマン、ブロッコリーを収穫できるほどになりました。

家族が日々健康に過ごせているのは、お家の野菜や果物、お米やお茶などを、毎日ふんだんに頂いているおかげでしょうね♪

(お話は、お母さんのまどかさん)

## 県道74号線 フラワーロード

### 色とりどりの花を植栽

6月6日(日)、県道74号線の岩流瀬バス停から金子建設までの間にかけて、斑目自治会の会員総勢100人で、「サルビア」や「マリーゴールド」などの花5,000株を植えました。

岩流瀬を往来する方たちのオアシスとなるように丹精込めて植えましたので、ぜひご覧ください。



## お誕生おめでとう

地区	赤ちゃん	性別	保護者(敬称略)
越地	和田 百華	(女)	悟史・美幸
湯坂	相原 大輝	(男)	秀章・ルリ子
下本村	猪坂 太慈	(男)	拓矢・華英
下本村	服部 真輝	(男)	保彦・理恵

## 今月の町の動き

7/3 青少年健全育成大会  
19 カヌーマラソン I N丹沢湖  
25 洒水の滝祭り

### 町の人口と世帯 (6月1日現在)

( )内は前月比

男	5,933人	(-9人)
女	6,208人	(-7人)
計	12,141人	(-26人)
世帯数	4,212世帯	(-2世帯)

## まちのデータ

5月の降雨量	5月の平均気温
山北 184mm (177mm)	山北 21.9℃ (20.7℃)
三保 227mm (183mm)	三保 17.1℃ (18.1℃)

※( )内は平成21年の数値 山北の気温は、皆瀬川浄水場での測定値

### おくやみ申し上げます

地区	氏名	性別	年齢	世帯主(敬称略)
萩原	芝 榮	(男)	83歳	本人
上清水	尾崎 ユリ子	(女)	85歳	〃
上清水	佐藤 富子	(女)	56歳	〃
城山	山崎 雅史	(男)	77歳	〃
宿	府川 正	(男)	78歳	〃
上本村	岸 政敏	(男)	78歳	〃
川西平山	池谷 貢	(男)	80歳	〃
畑	天野 ちよ	(女)	93歳	〃
中下清水	服部 ツル	(女)	90歳	正雄
越地	相田 美智子	(女)	58歳	博史
班目	尾崎 節子	(女)	70歳	貞夫
南原	藤原 イマ	(女)	93歳	洋一
水上	和田 幸子	(女)	88歳	洋史
谷ヶ	武尾 玲子	(女)	87歳	直哉

※今回の掲載分は、平成22年5月16日から平成22年6月15日までに受付したものです。  
なお、掲載を希望されない場合は、届出をされる際に申し出てください。

# 歌会詠草



桜咲く四月の歌会を待たずして二十年纏めし大野さん逝きましぬ  
池谷 トヨミ

(評) 桜の花を見ることも叶わずに、他界された大野和枝さんを悼み、貴重な人を亡くした思いが込められている短歌であると思う。師としての存在感と、前向きな人柄が、歌会を束ね、今日まで続けてこられたのだと、しみじみ惚ばれる一首である。大野さんの遺志を継ぎ、これからはと、和やかな心温もる歌会が続くことを願っている。

(宮崎英子記)



塀に這う白藤の房ふくらみて朝々に伸ぶるを楽しみて見つ  
藪田 テル

いただきし露を伽羅路に炊き上げてそのほろ苦きに春を味わう  
山口 節子

インタビュ受ける「真央ちゃん」の泣く姿におもわず言いぬもう泣かすなよ  
原田 けさみ

庭畑の雑草の小花あいらしく草とる手をばし休めん  
原 恵美子

義兄にならない麦踏みせしもはるかなり草原となる此処に佇む  
杉山 すす江

こごみもあり筍に糠麩に灰をそえて売りいる峽の直売所  
小菅 久子

木漏れ日をささぎる庇に仄暗き三畳の茶室に心静まる  
真田 成子



この春の異状気象に我がキャベツ小ぶりなれども店に並びぬ  
尾崎 勝子

病む友に満開の桜見せたしと思いつつ歩む花冷えの道  
宮崎 英子

昭和の日に一九六〇年代の映像を見る高度成長期の我に重ねつつ  
湯山 栄子

寒き日は小犬に赤き服着せて友が甘酒持ちて訪い来る  
安部 匠司



肥えた土壌に

緑の苗  
を植えました!



5月25日(火)、清水地区の田んぼで清水小学校と三保小学校の児童たちが合同で田植えをしました。

児童たちは、新緑の輝く中、泥だらけになりながらも、地域の協力者のみなさんに手伝っていただきながら、濃い緑の丈夫な苗を一生懸命植えました。

秋の収穫の際には、たわわに実った稲穂がこうべを垂らすことでしょう。



西丹沢  
山開き

5月30日(日)、西丹沢自然教室で登山者の安全を祈願する西丹沢山開き式が行われました。

式典の後、ハイカーの方たちは、シロヤシオツジとトウゴクミツバツジが満開に咲く中、檜洞丸の山頂を目指しました。



役場各課の  
直通電話番号と  
メールアドレス



会計課 75-3640  
kaikei@town.yamakita.kanagawa.jp  
町民課 75-3641  
tyomin@town.yamakita.kanagawa.jp  
税務課 75-3642  
zeimu@town.yamakita.kanagawa.jp

福祉課 75-3644  
fukusi@town.yamakita.kanagawa.jp  
定住対策室 75-3650  
teijyuu@town.yamakita.kanagawa.jp  
生活環境課 75-3645  
seikatu-kankyo@town.yamakita.kanagawa.jp  
産業観光課 75-3646  
sankan@town.yamakita.kanagawa.jp  
都市整備課 75-3647  
toshi@town.yamakita.kanagawa.jp  
企画財政課 75-3652  
kikaku-zaisei@town.yamakita.kanagawa.jp  
生涯学習課 75-3649  
gakusyuu@town.yamakita.kanagawa.jp

学校教育課 75-3648  
kyoiku@town.yamakita.kanagawa.jp  
政策秘書課 75-3651  
seisaku@town.yamakita.kanagawa.jp  
総務防災課 75-3643  
soumu-bousai@town.yamakita.kanagawa.jp  
議会事務局 75-3653  
gikai@town.yamakita.kanagawa.jp  
健康づくり課 75-0822  
kenkou-c@town.yamakita.kanagawa.jp  
清水支所 77-2404  
bran-simizu@town.yamakita.kanagawa.jp  
三保支所 78-3006  
bran-miho@town.yamakita.kanagawa.jp