

3

March

2010 NO.661



新・永住宣言  
～来て！見て！住んで！～  
や・ま・き・た

広報

# やまきた

特集

4月1日から「神奈川県公共  
的施設における受動喫煙  
防止条例」が施行されます



今月の表紙

雪月風花  
冬化粧の箒杉

山北町のホームページ

<http://www.town.yamakita.kanagawa.jp>

4月1日  
から

# 神奈川県公共的施設に おける受動喫煙防止条例が 施行されます

神奈川県では、不特定または多数の人が出入りする公共的施設において、受動喫煙による健康への悪影響を未然に防止し、県民の健康を守ることを目的に、「神奈川県公共的施設における受動喫煙防止条例」を制定しました。

この条例は、受動喫煙防止対策の必要性が高い学校や病院などの施設（第1種施設）を禁煙とし、飲食店や宿泊所などの施設（第2種施設）を禁煙または分煙とすることを定めた条例です。

※分煙とは、不特定または多数の人が出入りする空間（公共的空間）を「喫煙区域」と「喫煙禁止区域」に分けることをいいます。

【問合せ】神奈川県保健福祉部健康増進課たばこ対策室  
(電話) 045-210-5015

## ●●● 条例が適用される公共的施設の例 ●●●

### 第1種施設(禁煙)

官公庁施設、病院・診療所  
幼稚園や小学校などの学校施設  
集会場、公会堂  
神社、寺院、斎場  
物品販売店  
公衆浴場  
公共交通機関 など

### 第2種施設(禁煙または分煙)

飲食店  
ホテルや旅館などの宿泊施設  
ゲームセンターやカラオケ  
ボックスなどの娯楽施設  
その他のサービス業を営む店舗  
(クリーニング店、理・美容所等)  
など

※屋外や特定の人しか出入りしない住居・事務室などは対象外です。

※施設の入り口付近に条例施行規則で定めた「禁煙」または「分煙」の表示が義務付けられます。  
(表示の様式は神奈川県のホームページからダウンロード\*できます)

## 条例施行規則で定めた表示の様式



※表示の大きさは、日本工業規格A6版(横105mm×縦148mm)以上と定めています。  
※禁煙の表示のマークのうち、たばこの絵以外の部分の色は赤と定めています。また、分煙の表示の右側のマークについても同様です。

施設利用者のみなさまは  
次のことをお守りください

・喫煙禁止区域では喫煙しないこと  
・未成年者を喫煙区域や喫煙所に立ち入らせないこと

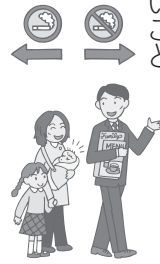

施設管理者のみなさまは  
次のことをお守りください

・第1種施設は「禁煙」、第2種施設は「禁煙」または「分煙」の措置をしてください  
・喫煙所や喫煙区域から喫煙禁止区域へのたばこの煙の流出を防止してください  
・喫煙禁止区域には灰皿などの喫煙用の器具や設備を設置しないでください  
・未成年者を喫煙区域や喫煙所へ立ち入らせないでください（従業員などを除く）  
・違反喫煙者に対して喫煙の中止や退出を促してください  
・施設の入り口付近の目につきやすい場所に「禁煙」または「分煙」の表示をしてください

### 罰則について

この条例では、罰則として過料（お金を徴収する罰）が定められています。

喫煙禁止区域でたばこを吸った人や、条例で定められた義務を怠った施設の管理者には、罰則が適用されますのでご注意ください。

※第2種施設にかかる罰則規定は平成23年4月1日から適用されます。



### 分煙基準

#### ① 仕切りの設置

喫煙区域または喫煙所（※）と喫煙禁止区域との間を、仕切りで明確に分割してください。

#### ② 排気設備の設置

喫煙区域または喫煙所で発生したたばこの煙が喫煙禁止区域に流れないように、屋外へ排気するための排気設備を設置してください。

#### ③ 空気の流れ

（仕切りに開口部分がある場合）

仕切りのドアなどを常時開放する場合は、喫煙禁止区域から喫煙区域へ毎秒0.2m以上の空気の流れをつくってください。



※第1種施設、禁煙を選択した第2種施設でも、分煙の基準を満たせば喫煙所（たばこを吸うための専用の場所）を設置することができます。



## 「神奈川県公共的施設における受動喫煙防止条例」の

詳しいことについては、  
県のホームページをご覧ください。

かながわのたばこ

検索

# 「さかわがわ流域バスマップ」を

## 作成しました

酒匂川流域の2市5町（小田原市、南足柄市、中井町、大井町、松田町、開成町、山北町）で構成される「酒匂川流域地域公共交通活性化検討会」では、地域の公共交通を活性化し、利用促進を図る取組みをしています。

このたび、地域のみなさまが公共交通を利用しやすいように2市5町のバス路線をすべて網羅したバスマップを作成しました。

バスマップは町のホームページや次の場所で配布（無料）していきますので、ご活用ください。

バスは大切な交通手段の1つですが、現在バスの利用者は年々減少しており、バス会社が赤字路線の減便・廃止を行っている状態です。

みなさんが自家用車からバスに切り替えることは、環境負荷の低減にもつながります。



### 【配布場所】

役場企画財政課・産業観光課・町民課の窓口、中央公民館、役場清水・三保支所、さくら湯、ふるさと交流センター、山北町観光協会



### 【問合せ】企画財政課企画班

（電話）75-13052

## 町内循環バス車両による

## 新松田駅⇄山北駅間の運行を開始しました

2月1日、山北駅前ロータリーで、町内循環バスの「新松田駅⇄山北駅」間の運行開始に伴う出発式が行われました。

富士急湘南バス「新松田駅⇄山北駅」路線の、減便された本数を確保するため、町内循環バスが路線バスとして「新松田駅⇄山北駅」間を運行することとなり、運行開始を記念しての出发式。

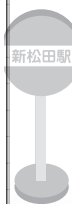

出発式には、富士急湘南バス株式会社役員や町職員などが出席し、式典後の便に16人が乗車し、「新松田駅⇄山北駅」間を往復しました。



## 交通事故死亡者「ゼロ」により

## 感謝状を受賞

2月1日、ワークピア横浜で開催された、神奈川県交通安全対策協議会総会で、神奈川県知事から山北町交通安全対策協議会に感謝状が贈られました。

これは、1年間（平成21年1月1日から12月31日）町内で交通事故による死亡者を「ゼロ」に抑止した団体に送られるものです。



山北町交通安全対策協議会では、これからも交通事故防止活動に積極的に取り組んでいきます。



1月23日、中央公民館で、首都大学東京の社会教育ゼミナール（野元弘幸准教授、学生7人）の主催による山北町のまちづくりをテーマとした「山北まちづくり懇談会」が開催されました。

野元准教授は、以前、「山北町立小・中学校のあり方検討会」の会長としてご活躍いただくなど、山北町と非常に縁のある方であり、この懇談会は、同ゼミが今年度の社会教育学演習に「山北町のまちづくりと教育」をテーマに選んだことにより実現しました。

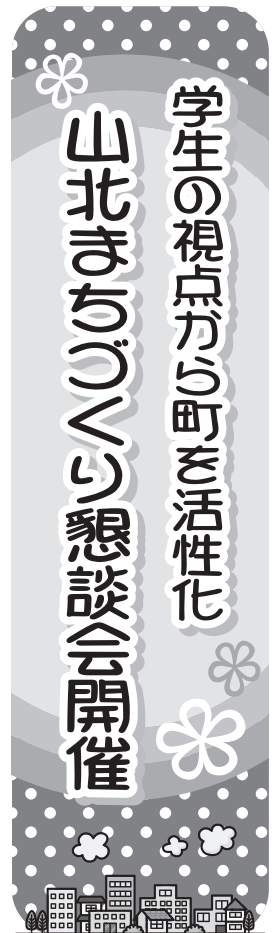

学生たちは昨年の6月と9月に来町して、大野山や山北駅前商店街、町内小中学校等の現地調査を行いました。自分たちの目で見たことや町民から聞いた話から作成した、山北町を活性化させる事業企画案が、山北まちづくり懇談会で発表されました。

当日発表された、サイクリングイベント「山北トレジャーハントライド」、田舎暮らしの良さを都会にPRする「分譲型住宅開発」、また、「インターネット活用による山北駅前商店街活性化」や「大野山牧場計画」などの事業企画案に対して、学生と参加者との間で活発な意見交換が行われました。

今後同ゼミナールでは、この事業企画案の実現化に向けて、町と連携を取りながら、引き続き研究を続けていきます。

【問合せ】 政策秘書課政策秘書班  
(電話) 75-13651

**手作りの店** **ハンドボイス**

## 出展者募集!!

山北駅周辺魅力づくり事業の一環で、空き店舗実験モデル事業として、旧JA店舗の一角を活用し、町内外の方々手作りした趣味の作品等の展示即売を行う「手作りの店“ハンドボイス”」を開催しています。

事業の企画運営等については、ハンドボイスサークルが行っており、現在、出展者を随時募集しています。詳細についてはお問い合わせください。

【問合せ】 ハンドボイスサークル 代表 西山  
(電話) 75-2662  
定住対策室定住対策班  
(電話) 75-3650

## わいわいボイスパーティー in SAKURA 祭り

### を開催します!!

手作りの店“ハンドボイス”とNPO法人ウッドボイスとのコラボレーションによる「わいわいボイスパーティー in SAKURA 祭り」を次のとおり開催します!!

みなさまに安心してご購入いただける Handmade in YAMAKITA として、また、各種体験教室による交流の場として、自信を持ってお勧めします。

☆日 時 22年4月10日(土) 10:00~15:00

☆場 所 旧JA店舗(山北町商工会館向側) ウッドボイス工房

☆内 容

<b>展示販売</b> アクセサリ、布製袋、 ツールペイント、パ ワーストーン、お寿司 など	<b>各種体験教室</b> エコクラフト、ネイルアート、 ビーズアクセサリ、毛糸の シュシュ、my箸、バランス ボ、指編み、パンフラワー など
--	---

☆入 場 展示販売会場は入場無料、各種体験教室は参加材料費を当日徴収します。

【問合せ】 ハンドボイスサークル 代表 西山  
(電話) 75-2662  
NPO法人ウッドボイス 事務局長 細見  
(電話) 43-6033

昨年実施した  
“わいわいボイスパーティーinクリスマス”の様子

# 町民から町へ 町民ポスト

## ★中央公民館のトイレ（おむつ替えシート）EJUSIN

中央公民館の女子トイレにおむつ替え台（シート）が欲しいです。

たくさんの行事があるけれど、子どもをかかえて移動せざるを得ないこともあります。

おむつ替え台（シート）があると助かる母親がたくさんいると思います。

ご検討いただけるとうれしいです。

### ▶ご意見ありがとうございます。

町では、第4次総合計画後期基本計画の中に「子育て支援の充実」を位置付け、安心して子どもを育てることができ環境づくりを進めています。

ご要望の中央公民館女子トイレに赤ちゃんのおむつ替えシート設置については、今年度設置する方向で検討していたところです。

設置場所については、女子トイレ

には設置スペースがないことから、1階の「みんなのトイレ」へ設置することになりましたので、完成するまでもうしばらくお待ちください。

### 「町民ポスト」についてお知らせ

町では、町内公共施設5か所に「町民ポスト」を設置し、町民のみなさまから意見・提案を寄せていただき、町政に反映しています。

ご意見によっては、内容を確認しなければ回答できない場合があります。また、広報紙への掲載を希望されない方や、広報での回答ができない内容などについては、個別に回答する場合がありますので、必ずお名前・ご連絡先を記入くださるようお願いいたします。

なお、無記名または匿名のご意見、特定の個人を誹謗・非難する内容、政治活動・宗教活動的な内容、営利を目的とした内容などにつきましては、回答および広報誌への掲載ができませんのでご了承ください。

【問合せ】企画財政課企画班

（電話）75-33652

# 野焼きについての知識を 正しく理解しましょう

## 野焼きとは

野焼きとは、一般家庭や事業所から出るごみを屋外で燃やす行為のことです。

## 野焼き行為は危険です

野焼き行為は火災につながる危険性があります。さらに、ビニールやナイロンなどのプラスチック系のものを燃やすときに発生するダイオキシン類と呼ばれる化学物質が煙となって、人体に大きな影響を及ぼしたり空気を汚す原因になったりします。また、大量の黒煙の発生やにおいの蔓延により、近隣の方々の迷惑にもなります。

## 野焼きは違法行為

現在、野焼き行為は「廃棄物の処理及び清掃に関する法律」、「神奈川県生活環境の保全等に関する条例」で原則禁止されており、違反すると5年以下の懲役もしくは1,000万円以下の罰金（法人は1億円以下）と重い罰則が課せられることがあります。



ただし、野焼き行為であっても次の行為などは例外として認められています。

- キャンプファイヤーやバーベキューなどの通常行われる燃焼行為であって軽微なもの
- どんど焼き等の地域的慣習による催し、または宗教上の儀式行事に伴う燃焼行為
- 自らが農業や林業を営むためにやむを得ないとして行われる焼却行為

しかし、例外として認められているものについても、むやみに焼却してよいというわけではありません。近隣の方々の迷惑となり、苦情などがある場合は、改善命令や各種行政指導の対象となります。

野焼きについての知識を正しく理解し、ごみを安易に焼却せずに適切な方法での処理をお願いします。

【問合せ】生活環境課生活環境班

（電話）75-33645

平成22年  
から  
4月

# 県立足柄上病院は 地方独立行政法人として 運営してまいります

## 地方独立行政法人って何？

地方独立行政法人とは、住民の生活など公生活上の観点から、その地域において実施が必要な事務および事業を、県や市町村に代わって実施をする法人のことです。

地方独立行政法人は、県や市町村が直接事業を実施する必要がないものの、民間業者では確実な実施がされないおそれがあるものについて、効果的かつ効果的に実施することを目的に、地方独立行政法人法に基づき、県や市町村により設立されます。

## 県立足柄上病院はどうなるの？

県立足柄上病院が地方独立行政法人に移行すると、県に代わって地域の住民のみならず必要サービス（医療の提供）を行います。

変化する医療環境に柔軟に対応した病院経営を行い、将来にわたって

県立病院としての役割を担っていきます。

地方独立行政法人となっても、県立病院であることに変わりはありません。

病院の名前も「県立足柄上病院」のままです。

## 病院の医療サービスはどうなるの？

地方独立行政法人となっても、県立足柄上病院は、内科、小児科、外科、産婦人科などの多くの診療科をもつ地域の総合病院として、これまで以上に質の高い医療を提供していきます。

また、救急医療体制や、産婦人科医師の確保と助産師の活用による産婦人科医療体制の充実など、地域のみならず求める医療の実現に努めてまいります。

【問合せ】 神奈川県病院事業庁

病院局県立病院課

(電話) 045121016840

## 神奈川県の認知症相談窓口

認知症に関する医療や介護などのご相談に専門の相談員が応じます。お気軽にご相談ください。

※相談は無料です。※プライバシーは保護されます。

### 専門医療相談

認知症疾患医療センター（東海大学医学部付属病院内）  
認知症の診断や治療についてや医療機関の紹介についてなど、専門的な医療に関するご相談に応じます。

受付  
時間

月曜～金曜日 9時～15時  
第1・3・5土曜日 9時～12時  
(祝日、11月1日、年末年始を除く)  
(電話) 0463-93-1121(代)

### 認知症全般(介護等)の相談

かながわ認知症コールセンター

(社団法人 認知症の人と家族の会神奈川県支部内)

認知症の症状や対応方法について、介護者の心身の問題について、介護保険サービスの利用についてなど、さまざまな認知症のご相談に応じます。

受付  
時間

月曜・水曜・土曜日 10時～16時  
(祝日を含む、年末年始を除く)  
(電話) 044-543-6078

ひとりで悩まず  
相談してみませんか



## 神奈川県の認知症 相談窓口

認知症は「早期発見・早期治療」とともに、「ひとりで悩まない・抱え込まない」ことが大切です。早期に対応することで、症状の改善や介護者の負担軽減などにもつながります。認知症について少しでも気になることがあれば、お早めに専門機関にご相談ください。

【問合せ】

神奈川県保健福祉部高齢福祉課

介護予防・生きがい対策班

(電話) 045121014846

# 県統計大会で表彰!!

## 県統計グラフコンクールに2名入賞

9月8日に行われた「町統計グラフコンクール」の入選作品31点について、「第58回神奈川県統計グラフコンクール」に出品したところ、総応募作品数2,568点、総参加人数3,860名の中より、町から2名の方が入賞しました。

入賞された2名は、2月7日(日)に開催された「第59回神奈川県統計大会」で表彰されました。

### 受賞者 (敬称略)

**第1部** (小学校1・2年生の部)

神奈川県統計事務研究会長賞

川村小1年 **加藤 銀河**

『せかいのカラフルこつき』

**第4部** (中学生の部)

神奈川県統計事務研究会長賞

山北中1年 **吉野 龍哉**

『昼間人□ 夜間人□』



神奈川県統計大会の様子



加藤 銀河くん (右)  
吉野 龍哉くん

県指定無形民俗文化財

# 世附の百万遍念仏

開催

2月13日と14日、向原の能安寺で、世附の百万遍念仏が披露されました。

世附の百万遍念仏は、約600年前から伝承されているもので、滑車に取り付けられた約9mの大数珠(数珠の数は約300個)を人々が勢いよく回します。

数珠回しの後は、ひよっここやおかめが登場する神楽が上演され、最後は、道場の中央に置かれた太鼓をたたきながら念仏が唱えられます。

太鼓が打ち終わると、疫病よけになるといわれる縁起物のシメ縄を、集まった人々が取り合い、百万遍念仏は終了しました。





# 食を通じて地域とふれあいを

## 山北高校調理実習

2月8日から15日までにかけて、山北高校2年生195名が、地域の方々にお手伝いいただきながら、山北町の特産品を使った調理実習を行いました。

この調理実習は、県内各地域から通学する生徒に山北町の特産品を紹介し、地産地消について学んでいただき、また、地域の方々を講師やアシスタントとして実習にお招きすることで、地域との交流を図るために実施されました。

実習の献立は、みかんジュースの炊き込みごはんやみかんケーキ、足柄茶を使ったふりかけ、足柄牛を使ったおから入りハンバーグ他2品。

作られた料理は、生徒たちと地域の方々一緒に堪能されました。

mandarin orange cake

※みかんジュースの炊き込みごはんは、広報やまきた2月号のSAKURA通信で紹介していますので、ご興味のある方はぜひお作りください。



秦野市中央運動公園から県立相模湖公園までの51・5キロの7区間を、県内の市町村30チームの選手たちが激しいレース展開を繰り広げる中、山北町チームも粘りを見せて、総合で23位、町部の部で5位入賞と健闘しました。

2月14日、第64回市町村対抗かながわ駅伝競走大会が開催されました。



力を合わせて走りぬけ!!  
**市町村対抗**  
**かながわ駅伝競走大会**  
**VS**

# 広報やまきた 類のあひる がくり

わたしのねがい  
じんけん  
あたたかさ・ふれあい  
ひと  
人のいたみがわかること  
たす  
助け合う心  
こころ  
ども  
共に生きようとする

2010年3月 第85号  
山北町教育委員会

人間には、勘違いや思い込みが多いものです。勘違いが一方的な思い込みになり、人の心の中に固まって時には人の心を傷つけてしまいます。

私たちの周りにおける人権問題の多くは、思い込みや偏見が一つの原因となっています。

## 「思い込み・偏見と人権問題」

自分の人権意識はどうか確かめる方法として、今までに覚えた知識や情報の中に間違ったものはなかっただろうか？

その知識や情報を信じて間違った判断や行動をしていなかっただろうか？

自分の日常生活を振り返って、思い込みや偏見が人権を考慮することどう結びつくか考えるため、いくつかの例を挙げてみました。

### ① 日常生活に見られる思い込み・偏見

女性の社会進出が盛んになるにつれて、今まで男性の仕事と考えられてきたバスの運転手や、長距離トラックの運転手などにも女性の姿が見られるのが当たり前となってきました。運転手以外にも、さまざまな分野で女性の活躍が目立つようになりました。男は外で仕事、女は家の中で家事・育児という固定的性別役割分担意識にとらわれてはいないでしょうか？

エイズ感染者（後天性免疫不全症候群）やハンセン病患者に対しても同じことが言えます。

思い込みや偏見がいったん心の中に生まれると、それをなくすのに大変な努力と時間がかかります

② 誤った思い込みや偏見はどうして生まれるのでしょうか？

偏見とは、片寄った見方やゆがめられた考え方、知識に基づいて、客観的な根拠がないのに特定の個人や集団に対して抱く非好意的な意見や判断、またそれに伴う感情です。

人からの言い伝えやうわさによって偏見や思い込みが生まれます

親や身近な人から伝えられることや、近所の人たちの間で何気なく交わされる会話などから生まれます。子どもとき、親しい・信頼している人から教えられると信じてしまいます。

- ※科学的に根拠のない迷信
- ※(仏滅・大安等)
- ※マスコミからの情報や知識
- ※(エイズ・O-157等)
- ※家長制度の名残
- ※(父兄会・主人等)

③ 思い込みや偏見をなくすために

一度誤った思い込みにとらわれ、偏

# みんなで 思いやりと笑 まち

## みんなのしあわせ

「人権」・・・  
それはやさしさ・  
やさしさとは  
あたたかさとは  
ふれあいとは

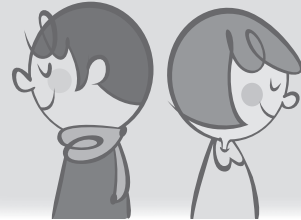

見や差別意識さべつが生まれると自分自身じしんでそれをなくしていくことは大変難むずかしいものです。自分ではおかしいと思っても、周りの人たちの大部分たいたいぶんが偏見へんけんや差別意識さべつを持っている場合ばあいに、一人だけおかしいと声をあげるのは勇気ゆうきがいります。人権問題じんけんもんだいがなかなか解決かいげつしないのは、そこなのです。しかし、一人ひとりが自分自身の誤あやまった思い込みや偏見へんけんに気づいてそれをなくしていくことはできます。

自分自身の人権意識じんけんいしきを確かめ、思い込みや偏見へんけんがないかどうかを振り返ってみることはじまりです。

※自分では思い込みに気がつかない。自分の中で真実しんじつになっていく思い込みは思い込みと分わからないものです。

※思い込みが真実ではないと考えていても、現実げんじつ的にはそう感じているから、その人にとっては事実であると考えてしまいます。

※思い込みのままに行動に移うつっている場合は、行動と態度たいどが習慣しゅうかん化かしている、いまさら変かえようとする意思いしが起おこらないのです。

### 思い込みを変えるために

自分の中で習慣しゅうかんとなっている思い込みの振り返りをしてみましょう。

- ・ 女おんなはいつも優しく奥おくゆかしくあるべきだ
- ・ 女おんならしさの押し付け
- ・ 男おとこは小さなことでよくよしない
- ・ 男おとこらしさの押し付け
- ・ 長男ちやうなんは親おやと同居どうきょすべきだ
- ・ 家父長制度かふちやうせいど（男尊女卑なんそんじよひ）

### 不適切ふてきせつな思い込みに気づくために

- 昔むかしの文化ぶんかで真実まじつと思われていたが

現在げんざいではないとされること。

※天動説てんどうせつ、たたりが来る

- 子どものころ自分が真実だと信じていたことで現在げんざいでは真実ではないと分わかったこと。

- ※サンタクロース、月のウサギ、幽霊ゆうれい等分ぶんかつてはいるけど止められないこと。自分で自分の行動こうどうを統制とうせいする

力ちから。  
※禁酒きんしゆ、禁煙きんえん等

これらは自分の抱かかっている感情かんじょうや思考しこうや行動こうどうで、必ずしも真実まじつに基づくものではないことを自らの体験たいけんから気づくことです。

私たちは日常生活せいかつの中で「世間体せけんたい」や「体面たいめん」に気つかを使い、慣習かんじゅうにとらわれて暮くらしていませんか？

何なんの科学的根拠かぎてきもない慣習かんじゅうを受け入れ、よく考えないで周囲しゅういの状況じょうきょうや雰囲気ふんいきに流ながされ同調どうちようすることで人を傷いたつけていませんか？

相手を思いやること、人権じんけんを大切にすることについてもう一度考えてみましょう。

# ほのぼのの車座ミーティングを 開催しました

ほのぼの車座ミーティングは、町長が団体やグループの活動の場を訪問し、形式にこだわらずに団体の活動等について、率直な意見交換を行うものです。

1月18日(月)には三保幼稚園保護者会、同月21日(木)は、山北幼稚園保護者会、同月25日(月)は、岸幼稚園保護者会の方々と意見交換を行いました。

瀬戸町長が日ごろの活動状況や保護者会で困っていることなどを質問すると、園の中では保護者会が調理したものを食べるのが禁止されているので、イベント行事が制限されてしまっていることや、保護者会の



三保幼稚園保護者会



岸幼稚園保護者会



山北幼稚園保護者会

活動場所に困っていることなどといった、3幼稚園で共通している意見が出され、とても和やかな雰囲気で見聞交換がされました。

## ★電子申請・届出システム等が 新しいシステムへ移行します★

4月1日から電子申請・届出システムは新しいシステムへ移行します。

システムの移行に伴い、URLやコールセンターの電話番号が変更されます。また、申請・届出等の様式ファイルが電子申請・届出システム内で検索可能となるほか、携帯電話からも手続きが可能となります。

システムが移行されても、ログインの際のIDおよびパスワード

の変更はありませんので、引き続き利用可能です。

なお、移行に伴い、以下の時間帯はシステムが停止します。

☆システム停止期間

3月31日(水) 午前0時

～4月1日(木) 午前9時

☆URL

<https://www.asp-e-kanagawa.lg.jp/>

☆コールセンター

(電話) 0570-000-5353

【問合せ】

神奈川県市町村電子自治体共同運営協議会事務局

(神奈川県情報システム課内)

(電話) 045-210-3325

## 山北町あんしんメール 配信ついでに

町では、防災情報・犯罪情報・生活関連情報・観光情報をメールで配信しています。

ご利用を希望される方は次のQRコードを読み取り、表示された宛先に空メールを送信してください。

空メール送信後、登録案内メールが送信されてきますので、内容をご確認いただき、指示に従って詳細を登録してください。

QRコード読み取り機能がない

携帯電話やパソコンから登録する場合は、新規メールを選択後、次の宛先と件名を入力し、空メールを送信してください。

【問合せ】総務防災課防災消防班  
(電話) 75-3643

docomo



au・Softbank



QRコード読み取り内容

宛先 cfm@io.dataeast.jp

件名 t-yamakita

# 中央公民館だより

No. 204

編集発行／山北町立中央公民館 〒258-0113 足柄上郡山北町山北1301-4  
☎ 0465(75)3131 Fax 0465(75)3030

## 山北町中央公民館まつりを開催しました

教室・サークル作品展示発表会



芸能発表会



芸能発表会



公民館コンサート



2月6日(土)から14日(日)までの期間、公民館まつりを開催しました。芸能発表会では会場が満員になるなど、開催期間中、たくさんの方がお越しくださいました。

### ～環境にやさしいまちづくりを目指して～

中央公民館では、地球温暖化防止対策推進のため、  
① 照明は使用時以外こまめに切る。  
② 冷暖房は、冷房28℃以上・暖房20℃以下に設定する。  
以上のことに取り組んでいます。  
皆様のご理解とご協力をよろしくお願いいたします。

—限られた資源を大切にしましょう—

### 心の豊かさは学びから

「あなたも生涯学習活動に参加してみませんか」

# 行事予定

\* 都合により内容を変更する場合がありますのでご了承ください。

3月	催し物名	場所	開始時間	対象	主催者・問合せ
1月	休館日				
2火	おはなしボランティア養成講座	視聴覚ホール	10:00	申込者	中央公民館
	山北地区地域づくり委員会活動報告(～14日)	1階ロビー	13:00	自由	
3水	ローズマリー体験教室	多目的ホール	10:00	申込者	中央公民館
4木	コサージュ作り教室	第3会議室	10:00	申込者	中央公民館
5金					
6土	ジュニアコーラス	視聴覚ホール	10:00	申込者	中央公民館
	しいたけのぼた木作り教室	1階ロビー	9:30	申込者	中央公民館
7日					
8月	休館日				
9火	ダンベル教室すずらん体験教室	多目的ホール	10:00	申込者	中央公民館
10水	ローズマリー体験教室	多目的ホール	10:00	申込者	中央公民館
11木					
12金					
13土					
14日	ジュニアコーラスミニコンサート	多目的ホール	13:00	自由	中央公民館
15月	休館日				
16火					
17水	パピルス体験教室	美術工芸室	13:30	申込者	中央公民館
	カナガワビエンナーレ国際児童画展(～26日)	1階ロビー	9:00	自由	町企画財政課 ☎(75)3652
18木					
19金					
20土	ワンダーランド春の公演	多目的ホール	15:00	自由	中央公民館
21日					
22月					
23火	休館日				
24水	休館日				
25木					
26金					
27土	春休み親子映画鑑賞会	視聴覚ホール	13:30	自由	中央公民館
28日	キューブパズルをつくって遊ぼう	美術工芸室	10:00	申込者	中央公民館
	山北美術協会春季小品展(～4月8日)	1階ロビー	9:00	自由	
29月	休館日				
30火					
31水					

## 忘れ物の引き渡しについて

中央公民館に置き忘れとなっている物品について、3月13日(土)から3月21日(日)までの間に引き渡しをいたします。お心当たりの方は中央公民館までおいでください。



引き渡し場所  
拾得物品

事務室前

平成21年3月から平成22年2月までの拾得物  
帽子・ハンカチなど



# 教室案内

\*3月3日(水)9:00から申し込みの受付をします。  
定員になりしだい締め切りとなります。

教室についての申し込み、問い合わせは  
中央公民館事務室Tel(75)3131までどうぞ!

## 手作り絵本サークル「パピルス」体験教室

日時 3月17日(水)13:30~16:00  
内容 簡単にできる飛び出す絵本作り  
場所 3階 美術工芸室  
対象 一般(定員15名)  
参加費 200円  
持ち物 筆記用具

## ジュニアコーラス~年間を通して歌とふれあい、楽しく歌います~

4月の予定=10日(土)・17日(土)10:00~11:30  
※5月以降の日程については中央公民館へお問い合わせください。  
講師 山崎 美恵子さん  
対象 幼児から(申し込みは随時受け付けいたします。)  
参加費 無料

## キューブパズルをつくって遊ぼう

日時 3月28日(日)10:00~12:00  
内容 木の立方体を貼り合わせ、パズルを作って遊びます。  
講師 植松 峰幸さん  
場所 3階 美術工芸室  
対象 小学生以上(定員20名)  
※ただし低学年の場合は、保護者同伴  
参加費 200円  
持ち物 筆記用具

## 子どものジャズ体操サークル「スマイリーキッズ」体験教室

日時 4月16日(金)・23日(金)  
18:00~19:00(小学1~3年生)  
19:00~20:00(小学4~6年生)  
※1日だけの参加も可能です。  
場所 1階 多目的ホール  
対象 小学生(保護者の見学可、ただし1回のみ)  
参加費 1回目は無料、2回目は500円  
持ち物 動きやすい服装・タオル・飲み物

## ジュニアコーラスミニコンサート

日時 3月14日(日)13:00開演  
場所 1階 多目的ホール  
内容 「ミッキー・マウスマーチ」・「さんぽ」など  
一年間の練習の成果を、ぜひ見に来てください!  
—入場自由・無料—

## ワンダーランド春の公演

日時 3月20日(土)15:00開演  
場所 1階 多目的ホール  
内容 子どもたちによる歌・踊り・劇  
孫悟空・人魚姫・ダンスレビュー  
—入場自由・無料—

## 春休み親子映画鑑賞会 ~美しい影絵劇

「ブレーメンのおんがくたい」  
「スカンクカンクプー」  
「海に落ちたピアノ」

スクリーンでお楽しみください~

日時 3月27日(土)  
13:30~14:30(開場13:15)  
場所 3階視聴覚ホール —入場自由・無料—

## ロビー展示 カナガワビエンナーレ国際児童画展

日時 3月17日(水)~26日(金)  
9:00~17:00(26日は16:00まで)  
場所 1階ロビー

## ロビー展示 山北美術協会春季小品展

日時 3月28日(日)~4月8日(木)  
9:00~17:00(8日は16:00まで)  
場所 1階ロビー

## 生涯学習発表会

### ~作品展示の場を提供します!~

日頃、作ったり描いたりした作品を、中央公民館に展示してみませんか。  
個人・団体を問いませんので、ご利用ください。  
場所 1階ロビー

※教室や塾等の生徒勧誘といった営利目的の場合はご利用できません。  
1発表会につき10日前後で使用料は無料です。  
随時受け付けいたしますので、詳しくは中央公民館にお問い合わせください。



# 図書室から



## ☆ 今月の新刊案内 ☆

### ◆ 一般書

書名	著者名
親鸞 全上・下	五木 寛之
花世の立春	平岩 弓枝
カッコウの卵は誰のもの	東野 圭吾
キケン	有川 浩
Nのために	湊 かなえ

### ◆ 児童書

書名	著者名
100かいたてのいえ	いわい としお
おおきなおおきなおも	赤羽 末吉
またまたぶたのたね	佐々木 マキ
だじゃれ日本一周	長谷川 義史
スコアブック 全3	伊集院 静

## ★ 直木賞受賞作品コーナー ★ 設置しました!

第142回直木賞が決定しました。受賞作品は次の2作品です。また、近年受賞した作品を取り揃えましたので、ぜひご覧ください。

- ★ 佐々木譲「廃墟に乞う」(文芸春秋)
- ★ 白石一文「ほかならぬ人へ」(祥伝社)

## おはなし会

### ● 日程・内容

- ① 3月20日(土) 絵本「うさぎはやっぱり」ほか  
(おはなしボランティア ゆめ)
- ② 3月31日(水) パネル「だれのぼうしかな」ほか  
(おはなしボランティア 汽車ポップ)

● 時間 14:30~15:00

● 場所 おはなし室(図書室内)

## おしらせ

3月3日(水)から11日(木)まで、本の整理のため図書室をお休みします。

この期間の返却は図書返却ポスト、または事務室をお願いします。

また、学習室の受付は事務室で行います。

## 今月の1冊!

「魔女の宅急便」(全6巻)角野 栄子・福音館書店  
アニメ映画で有名なこの作品。原作は主人公魔女のキキが13歳で独り立ちし、結婚してお母さんになるまでの長い物語です。  
別れ、そして旅立ちの季節。新しいことを始める前の今だからこそ読みたい、元氣のでる一冊です。

## 図書室利用案内

- 利用時間は、9:00~18:00です。  
(ただし、木曜日以外の17:00~18:00は本の閲覧・コピー・返却業務となります。)
- 新刊図書は、随時入ります。また、新聞・雑誌・ビデオ・DVD等も置いてありますのでご利用ください。
- 図書の貸し出し冊数は、本5冊以内、雑誌2冊以内で、期間は2週間以内です。
- ビデオ・DVDの貸し出し点数は、合わせて2点以内で、期間は1週間以内です。
- 静かに学習をしたい方は、2階の学習室をご利用ください。その際、図書室で利用手続きを行ってください。
- 休館日の図書の返却は、中央公民館入口横の図書返却ポストをご利用ください。  
(ビデオ・DVD・紙芝居は入れないでください。)
- 清水・三保支所の窓口でも返却ができます。
- インターネットで図書室の蔵書検索・予約ができます。  
(アドレスは、<http://webymkt.yama-lib-unet.ocn.ne.jp/>です。)





# SMARTの通信

山北町  
健康福祉センター  
山北町山北1971-2  
(電話)75-0822  
(FAX)76-4592

## 食育を進めるヘルスマイトをご存知ですか？

### 食生活改善推進員(いくみ会)



昭和39年から、健康づくり普及運動として全国的に養成が始まった食生活改善推進団体は、平成6年に名称をヘルスマイトに変更しました。足柄上郡では『いくみ会』としてお馴染みのボランティア団体です。「味を育てる」という意味の「いくみ会」となりました。町では、昭和39年より組織され、現在は会員数63名で活動しています。

### 活動内容

#### 一、地区伝達講習会

研修などで習ったことを町民に伝達するため、地区ごとに地域の公民館等で料理教室を開催しています。

#### 二、委託事業

神奈川県や日本食生活協会から、さまざまな目的に応じた講習会を委託されています。

#### 三、行政への協力

「減ら脂Naさい増やしな菜」講習会・「親子の食育」など、乳幼児から高齢者までの健診や料理教室での試食づくり、キッズカーニバルなどのイベントに参加・協力しています。

### 会員の方にお話を伺いました

いくみ会の主な活動は料理教室です。献立を立てることや必要に応じて栄養価計算をすること、試作を繰り返すこと、参加者募集などに苦勞しています。しかし、料理教室の参加者から「おいしかったわ」「家族に作ったら喜ばれた」などの声をいただくときやりがいを感じます。

学んだことは日々の健康づくりに役立ち、家族や地域の健康づくりに拡大していきます。

### ヘルスマイトになるには

足柄上郡と南足柄市で合同開催している食生活改善推進員養成講座を受講することで、ヘルスマイトになります。

養成講座は年間13回程度の講習会があり、調理実習を多く含んでいる内容となっています。受講料はテキスト代と調理実習代で5千円程度です。

受講された方に感想を伺うと、「もっと勉強したい」「もっと早く受講すればよかった」「食の重要性が再認識できた」「薄味が確認できた」などの声が聞かれました。募集の際にはぜひ受講して、健康づくりの仲間になってください。



キッズカーニバルで親子でクッキング！  
(カラフル白玉団子づくり)

## 紹介

### コーナー



神奈川県内のヘルスマイトたちが結集して、料理本『かながわのおかず』を発行しました。「おいしく楽しく健康に」をスローガンに、今回で6冊目の発行になります。

内容は、季節ごとにおふくろの味や郷土料理が満載の他、地域の情報も役立ちます。購入を希望される方は健康づくり課までお問い合わせください。

一冊1,800円(カラー1,677円)

健康づくり課健康づくり班  
(電話) 75-10822

お父さん 田淵 栄一さん

お母さん 緑さん

はると  
遥大くん 6歳

れんや  
練也くん 9か月

おばあさん 藤江さん



# 子育てっていいね!

田淵さん  
ご家族  
<湯坂>



こんにちは。3年半前の夏、厚木から夫の実家である山北に生まれました。昨年5月には次男が誕生し、5人家族になった田淵一家です。

義母にはよく子どもたちの面倒を見てもらい感謝しています。特に、つわりが酷かった約3か月間は家事のすべてを任せっきりで、また、夫にも協力してもらい、とても助かりました。

我が家のムードメーカーである兄はるとは、この3月で7歳、4月には小学2年生になります。一人目の子で、しかも早生まれでのんびり屋さんということもあり、いろいろな面で心配していたのですが、毎朝「集合場所が一番になるんだー」と自分で時間を見て、元気に学校へ行っています。家では、ずーっと欲しがっていた弟に、しつこいほどベツタリ。いくつになっても赤ちゃん返りはあるようで、毎日何かと大変です。が、最近になって、弟に絵本を読んでもあげたり笑わせてくれたり、とても頼もしく微笑ましい姿も見られるようになりました。大きくなっても、そんな思いやりの心を持ち続けて欲しいと思います。

お風呂が大好きで、いつもニコニコな弟れんや。約6年ぶりの出産で不安もありましたが、大きな病気や怪我もなく、すくすくと育っています。赤ちゃん時代のお兄ちゃんそつ

## ☆宝くじは豊かさ築くチカラ持ち☆

### 清水連合自主防災会に宝くじ助成



宝くじは緑の下のチカラ持ち。

宝くじは、広く社会に役立てられています。

清水連合自主防災会では、平成21年度コミュニティ助成事業（宝くじ助成）を活用し、移動用PAシステム（移動用放送機材）一式、ワンタッチオールアルミテント一張、遠赤外線ヒーター一台を購入しました。

導入した機材は、清水地区の防災訓練や防災講演会などで有効活用していきます。



くりで、お腹がいっぱいで眠くなければ、ほとんど機嫌がいいという今のところ?!私に優しく大人しい性格です。タオルで自分の顔を隠して、いないないばあをしたり、手をパチパチするのがマイブーム。8か月に入ったころ後追いが始まり、私が部屋から出る際じーっと見つめられてしまいます。部屋に戻ってくると、ドアの前で大泣きしながらお座りして待っていたり、かと思えば「にっ」と笑みをうかべ、つかまり立ちをしていたり・・・イタズラも増え、落ちていてトイレにも行けない状態です（笑）

（お話は、お母さんの緑さん）

ができていて・・・そんな子どもたちの日々の成長には感心させられています。私も一緒にさまざまな経験を積んで学んでいきたいと思っています。そして、いつまでも兄弟仲良く、この山北町の自然のように伸び伸びと育ってくれることを願っています。子どもたちの笑顔が私の活力です。



## お誕生おめでとう

地区	赤ちゃん	性別	保護者(敬称略)
田屋敷	遠藤 陽来	(女)	一之・侑子
尺里中	宮戸 琉輔	(男)	宗一・久美
上本村	加藤 星七	(男)	康智・和代
谷ヶ	尾崎 稜介	(男)	能久・麻名美
畑	湯川 莉瑚	(女)	国広・美和

## 今月の町の動き

3/4～17 (予定) 第1回町議会定例会

- 12 中学校卒業式
- 14 町内一周駅伝競走大会
- 18 幼稚園卒園式
- 19 小学校卒業式
- 20 保育園卒園式

### 町の人口と世帯 (2月1日 現在)

( )内は前月比

男	5,959人	(-6人)
女	6,241人	(-2人)
計	12,200人	(-8人)
世帯数	4,206世帯	(-4世帯)

## まちのデータ

1月の降雨量	1月の平均気温
山北 18mm (156mm)	山北 4.0℃ (4.1℃)
三保 14mm (133mm)	三保 3.0℃ (3.2℃)

※( )内は平成21年の数値 山北の気温は、皆瀬川浄水場での測定値

### おくやみ申し上げます

地区	氏名	性別	年齢	世帯主(敬称略)
萩原	松浦 吉男	(男)	76歳	本人
中下	瀬戸 清孝	(男)	62歳	〃
山	鈴木 文夫	(男)	82歳	〃
宿	片山 壽	(男)	84歳	〃
嵐	篠田 季雄	(男)	74歳	〃
透	間白 井義久	(男)	67歳	〃
山	市場 鈴木 明	(男)	68歳	〃
中下	清水 瀬戸 みね	(女)	97歳	正文 芳正
越	地 加藤 藤三	(男)	89歳	淳禮 一子
尺里	中越 磯崎 テフ子	(女)	83歳	〃
都	夫良野 瀬戸 シケ	(女)	96歳	孝 義一
古	宿野 石倉 三重子	(女)	63歳	忠 洋
大	蔵野 山崎 美代子	(女)	91歳	〃
谷	ヶ 菅 藪田 里ヨ	(女)	91歳	〃

※今回の掲載分は、平成22年1月16日から平成22年2月15日までに受付したものです。  
なお、掲載を希望されない場合は、届出をされる際に申し出てください。

# 歌会詠草

浮雲背に墨絵にも似し枝垂れ桜冬庭飾る亡き夫の技  
庭に植えし袖子に初めて実のつきぬ夕餉の膾は香の強  
く立つ  
家事を終え楽しみて読む新聞に庭木に遊ぶ鳥の影さす  
山門の時雨しみ入る苔庭にわが願いいし茶筌塚成る  
生き方の師と思う人数多いて出会いに触れつつ今を生  
きおり  
一年ぶりに孫子と共に囲む膳話はずみて食進むなり  
賜わりし靖国の銘菓白鳩の平和をねがう図柄かなしも  
送りくれしみかんは色よく揃いおり兄の家族の丹精思う  
下仁田の芋に作りしと下されし友のコンニャクの深き  
味わい  
いただきしキウイフルーツをジャムに作る甘酸っぱさ  
はパンに合いたり  
思い深き枯れし楓の実生をば育てて三年もみづる愛し  
落葉せし並木の道に洩るる日を浴びて歩まんわが癒え  
たれば  
山林の鎮火を知らず夜の空へりの尾灯が星の如みゆ

尾崎 勝子  
湯山 栄子  
大野 和枝  
安部 匠司

菽田 テル  
宮崎 英子  
原 田 けさみ  
真田 成子  
池谷 トヨミ  
原 恵美子  
小菅 久子  
吉田 久子  
杉山 すす江  
山口 節子  
湯山 栄子  
大野 和枝

(評) つるべ落としの秋の夕暮れの叙景の歌で、また  
たく間に暮れゆく庭の中に、ツワブキの花の黄のみが  
残り、やがて迎りが昏くなつてゆく、そのわずかな時  
の流れを見逃さず捉えたところが良いと思う。庭の  
静寂へと移りゆく情景が浮かんでくる歌である。  
(湯山栄子記)



Kids carnival  
子育て応援!!  
キッズ・カーニバル



1月24日、健康福祉センターでキッズ・カーニバルが開催されました。

子育て中のお母さん・お父さんを応援するこのイベントは今回で10回目の開催。

ヨチヨチ・トコトコ・ハイハイ・パジャマン競争などで親子一緒に楽しんでいる姿や、子育てで疲れた身体をマッサージで癒やす姿などが見られ、子どもだけではなく、お母さん・お父さんも楽しんでいました。

漆黒の空に瞬く  
宇宙の宝石

2月5日、ぐみの木近隣公園で、冬の星座教室が開催されました。

雲ひとつなく、厳しい冷え込みの中、雲ひとつない夜空に広がる星座を見に、地域の子どもたちなど約20名が参加。



講師の富川孝治さんによる星や星座の名前などの説明を聞きながら、望遠鏡をのぞいて星座を観察しました。

石臼ゴリゴリ  
ふるいでパツパ

2月8日、岸幼稚園の園児たちが小麦粉作り体験をしました。

山北地区地域づくり委員会のみなさんと協力しながら、昨年6月に収穫したたくさんの小麦を、石臼でひいてふるいにかけてできた小麦粉。

収穫した小麦粉から作られたすいとん汁が振る舞われ、園児たちは舌鼓を打ちました。



役場各課の  
直通電話番号と  
メールアドレス



会計課 75-3640  
kaikai@town.yamakita.kanagawa.jp  
町民課 75-3641  
tyomin@town.yamakita.kanagawa.jp  
税務課 75-3642  
zeimu@town.yamakita.kanagawa.jp

福祉課 75-3644  
fukusi@town.yamakita.kanagawa.jp  
定住対策室 75-3650  
teijyuu@town.yamakita.kanagawa.jp  
生活環境課 75-3645  
seikatu-kankyo@town.yamakita.kanagawa.jp  
産業観光課 75-3646  
sankan@town.yamakita.kanagawa.jp  
都市整備課 75-3647  
toshi@town.yamakita.kanagawa.jp  
企画財政課 75-3652  
kikaku-zaisei@town.yamakita.kanagawa.jp  
生涯学習課 75-3649  
gakusyuu@town.yamakita.kanagawa.jp

学校教育課 75-3648  
kyoiku@town.yamakita.kanagawa.jp  
政策秘書課 75-3651  
seisaku@town.yamakita.kanagawa.jp  
総務防災課 75-3643  
soumu-bousai@town.yamakita.kanagawa.jp  
議会事務局 75-3653  
gikai@town.yamakita.kanagawa.jp  
健康づくり課 75-0822  
kenkou-c@town.yamakita.kanagawa.jp  
清水支所 77-2404  
bran-simizu@town.yamakita.kanagawa.jp  
三保支所 78-3006  
bran-miho@town.yamakita.kanagawa.jp